朝鮮日報
夕刊
十六日(火)
本紙朝夕刊十二面
編輯兼發行人 方應謨
印刷人 崔利用
發行所 京城府太平通一丁目六一 株式會社朝鮮日報社
◆本社定期刊行物◆
朝鮮日報·少年朝鮮日報 發行
月刊雜誌『朝光』(月一回發行)
月刊雜誌『女性』(同上)
月刊雜誌『少年』(同上)

湯恩伯敗走

【漢口十五日發同盟】中支○○部隊十五日正午發表 一〇〇師附近에서 [illegible] 十九師에 [illegible]한 [illegible]에 依하면 湯恩伯은 [illegible] 十九師의 敗殘部隊를 [illegible] 北方으로 敗走하엿다

루大統領歐洲各國에 國際經濟會議提唱?

近近再次平和要請親書通達

【紐育十五日發同盟】紐育타임쓰紙華盛頓特電은 루즈벨트大統領이 去四月十五日의 獨伊兩國에對한 平和要請메세이지에뒤이어 다시 가까운將來에再次 國際經濟會議招集의 메세이지를發表할意向이라하야 注目을끌고잇다 紐育타임쓰紙의 要旨는左와如하다

去四月十五日루즈벨트大統領의 平和要請메세이지送達에際하야 其起草에參加한 國務省高官談에依하면 루즈벨트大統領은 가까운將來에 歐洲에 重大事態가 發生될境遇 再次平和要請메세이지를 歐洲各國에 通達할意向을 품고잇다고 傳한다 그리고其時에는 루즈벨트大統領은 經濟問題를 領土擴張以外의適當한 方法에依하야 解決코저 國際經濟會議를 提唱할것이라고 觀測된다 (寫眞은 루大統領)

英佛蘇三國同盟이 英蘇協定成立의先決條件

蘇聯回答과 英政界觀測

【倫敦十五日發同盟】對獨包圍陣結成에關한 英國案에 對하야 蘇聯政府의 回答은十四日모로토프外務人民委員으로부터 시-즈英國大使에게 手交되엇는바 英國政界의 觀測에依하면 蘇聯政府의 對英回答은 英佛蘇三國同盟을 先決條件으로하는 從來의態度를固守하는 强硬한것이라하야 英蘇協定成立은 또다시困難케되엿다 卽蘇聯政府는 앞서英國政府가 波蘭羅馬尼亞兩國의 獨立保障을 要求한데對하야 反獨包圍陣의 結成에는 먼저英佛蘇三國間에 相互援助協定을 締結하는것이 先決條件이라고하야 小國의 獨立保障에關한 問題는 相互援助協定의 成立을기다려 討議할것이라는態度를表明하엿는데 今回의 對英回答은 右態度를되풀이한데 지나지못한 模樣으로 英蘇交涉의 前途는 依然難航이 豫想된다 勿論 이것으로서英蘇交涉은 事實上 決裂되엇다고보는것은 時期尙早로 英國政府로서는 更히 佛蘇交涉의 進展에 期待를 가지는同時에 來二十二日의 聯盟理事會開會를 機會로 주네브로 參集하는 할리팍스英外相 봉네佛外相 포촘킨蘇聯外務人民委員部次長의 三國會談에 依하야 局面打開에 努力할것이라 觀測된다

蘇對英回答手交

【莫斯科十五日發同盟】모로토프新外務人民委員은 十四日夜 外務人民委員部로 駐蘇英國大使 시-즈氏의 來訪을求하야 英國政府의 提案에對한 蘇聯側回答을 手交하엿다 英蘇交涉은 英國政府에의 回答手交에 依하야 마침내 最終的段階에 達한 模樣으로 近近 英蘇兩政府로부터 英蘇協定成立의 發表가 잇슬것으로 期待되고잇다

御七宮妃殿下 赤十字社에御行次

【東京電話同盟】秩父宮妃 竹田宮妃 賀陽宮妃 久邇宮妃 朝香宮妃 東久邇宮妃 李鍝公妃 御七殿下께서는 함께 十六日午前十時 赤十字社에 御行次 篤志看護婦會作業室에서 各宮妃殿下께서는 親히 繃帶를 마르신後 同十時半부터 社內博物館에서 開催中인 大陸衛生展을 係員의御說明으로 同十二時까지 御熱心히 御觀覽하섯다

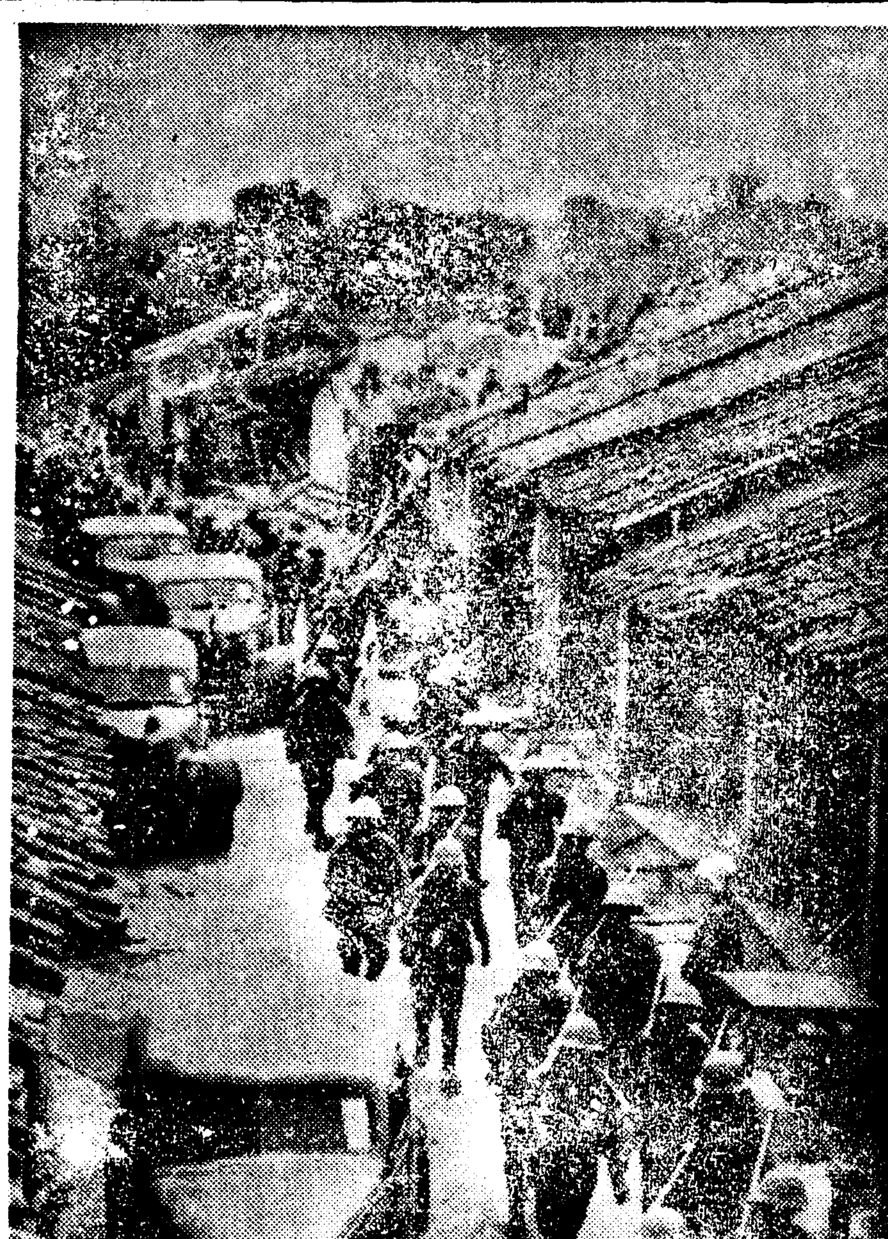

◇……嶺門에 入城하는 秋富部隊(南支戰線)……◇

司法長官會議 第一日

【東京電話同盟】司法長官會議第一日은 十六日午前九時半 司法省會議室에서 開會 本省側으로 鹽野法相、倉元、岩村兩次官、濟野參與官各局部長官房課長以下關係官、大審院側으로 三宅院長、矢部、久保田兩部長 [illegible] 木村總長 三輪次長 控訴院으로 霜山東京院長以下各院長、檢事長으로 吉益東京檢事長以下 各檢事長、裁判所長으로 曹水東京民事所長以下 各所長、檢事正으로 中野東京檢事正以下 各檢事正、參列員으로서 朝鮮總督府 宮本法務局長以下七名、其他 臺灣總督府、關東局、南洋廳 各關係官外 滿洲國으로부터 及川司法部次長、久保田同部文書課長이 옵저버-로서出席、먼저鹽野法相으로부터 銃後治安의確保、經濟統制의 取締及司法精神의作興을主題로한 訓示를行한後 岩村次官으로부터 司法事務運行에 關한 全般的注意、大森民事局長으로부터 人事、調停兩調停法其他所管事項 松坂刑事局長으로부터 思想事犯의 取締及其他所管事項에 關하야 各其指示를하고 秋山行刑局長 古田調査部長으로부터도 事務上指示가잇슨다음 十一時半에 一同은 宮中에參內하엿다

五相會議

【東京電話同盟】政府는 十六日午後二時부터 首相官邸에서 五相會議를開催 平沼首相以下 關係閣僚出席 事變處理 其他當面諸問題에對하야 協議하엿다

英、對日抗議訓令

厦門租界機構改革要求로

【倫敦十五日發同盟】英國政府는 十五日駐日 크레기大使에對하야 日本의厦門外國租界機構改革要求에關하야 日本政府에 抗議하도록 訓令을發하엿다

루大統領親書說 秘書官否定

【華盛頓十五日發同盟】十五日付紐育타임스 華盛頓特電이 루즈벨트大統領은 近近再次平和要請메세이지를 發하리라고 報道한데關하야 大統領秘書官 아리-氏는 新聞記者團과會見 右는全혀事實無根이라고 否定하엿다

스파이嫌疑의 兩邦人遂釋放

【巴里十五日發同盟】四月上旬스파이嫌疑로 佛國官憲에게 逮捕되여잇든 大倉商事會社 巴里出張所 [illegible]

南總督奈良에 桃山御陵參拜

【宇治山田電話同盟】南朝鮮總督은 三輪野務局長、近藤秘書官을 帶同 十六日午前八時三十分名古屋發列車로 同十時十分大湊宮에 到着 內宮外宮에 參拜 皇靈의 武運長久를 祈願하고 午後參拜宇治山田驛發 奈良으로向하엿다

【京都電話同盟】歸任의途程에잇는 南朝鮮總督은 十六日午後三時五十八分 桃山驛着 奈良電車로 入洛 桃山御陵에 參拜한後 都호텔에 投宿하바 同夜六時부터 京都호텔에서 열린京都府 協和事業關係者 懇談會에 臨席、十七日午前八時十分 京都驛發急行으로 大阪에向할豫定이다

張所長 日比義氏及 川崎航空機 工業會社巴里駐在員 四本潔氏는 月餘에亘하야 巴里監獄에收容되여 取調를 밧고잇섯는바 兩氏를取調한結果 全혀 嫌疑가업서서 十五日釋放되엇다

英米佛支那艦隊 厦門、上海로急遽移動

【香港十六日發同盟】厦門鼓浪嶼及 上海의情勢에關하야 當地 英文人은 神經過敏이되어 其經過를注視하고잇는바 英國支那艦隊司令長官 노-블大將은 十五日午前十時旗艦켄트號로 香港을 出發北上한것을비롯하야 香港에잇는 同艦隊所屬의 潛水艦母艦미드웨이號及 其所屬潛水艦과 驅逐艦隊는 昨日來突然 香港으로부터 그姿態를감추엇다 其行方은判明치안흐나 厦門又는 上海方面으로 北上한것은 確實하며 이外에 佛蘭西極東艦隊旗艦 푸리모게號外 一隻 二隻도 東京灣을 나와서 北上 또米國極東艦隊의 一部도 上海方面으로 移動하도록 命令을 바덧다고 傳하고잇다

西新集中心 殘敵掃蕩中

【漢口十五日發同盟】江北의我精銳部隊는 目下西新集을中心으로 殘敵을쫏차서 모조리 이를殲滅하고잇는데 同地方의完全掃蕩도 이제는目睫에 迫頭되엇다 卽 ○○部隊、愛甲各部隊는 十四日午前 加陵、西新集北方地區에出動 同日 西新集西北七키로○○에서 一千의 敗敵을 猛襲 이를擊滅하바 同軍取敵은 百十、八十九、百九十三、廿三、九十一、百七十四、百八十九、七十四、百七十七의 九個師의殘敵의糾合으로 特히八十九、百十四、百七十四各師는 湯恩伯의引率하는 中央軍으로 이것으로보아도 同方面의 敵의損害가 如何히甚大한것이 推測된다 이外 鈴木部隊는 同日 ○○로向하야 一千의敗敵을 潰滅시키고 進擊中이고 山本部隊도 目下○○으로向하야 西新集西南廿키로의 山中에서 九十八、七十三兩師의 殘敵을掃蕩殲滅하고 附近一帶의殘敵을 掃蕩中이다

時事解說 第五戰區

[illegible]

敵補給路遮斷코 山東 江蘇 諸要衝制壓

北支敵軍總潰滅도在邇

【靑島十五日發同盟】靑島海軍武官府發表 北支方面의 我海軍部隊는 敵의 所謂四月攻勢에 對하야 陸軍의 諸作戰에 協力하야 果敢한 包圍戰에 策應하는 [illegible] 海上封鎖를 一層强化하야 匪團에對하야는 海上으로부터의 補給路를 斷絶하고 또 敵의海路逃走를 阻止함과同時에 各占領地로부터陸戰隊를 隨時出動시켜 敵을捕捉殲滅하야 治安維持의 確保를期하며 또 航空部隊로서는 山東 江蘇의 要點을制壓하야各地에 策動하는 敵으로하여금 그行動을 어렵게하고잇다 最近航空部隊는 九日鹽山城(靑島北方)及 五키로 西方苗家河及 張倉에 依據하는 有力한敵에 對하야 ○○機로써 決定的 猛爆擊을 加하야 前의援助을 [illegible] 시키어 十、十一兩日은 ○○艦隊가 萊陽北東 ○○키로附近에서는 敵約二百을 무찌르고 芝罘陸戰隊는 十三日未明 芝罘南西二十키로 附近으로出擊 文登集 汪疃間高地에 依據하는 敵을 包圍攻擊하야 大打擊을 주어 敵은 多數의屍體 武器等을 遺棄하고 潰走하엿다 이와가티 北支에서 敵의企圖하는바는 모두가 失敗되어 我精銳 海陸軍아페 滅亡의運命을 기다리고 잇슬뿐이다

漣雲港警備 陸軍部隊擔當

【靑島十五日發同盟】靑島海軍武官府發表 今回北支中支方面作戰에 伴하여 漣雲港方面의 警備는 陸軍部隊에서 이를擔當키로되어 五月十三日午前零時 海陸軍間에 警備의 交替를完了하엿다

冀中地區大超市村 敵八百을殲滅

【天津十六日發同盟】我吉田部隊는 去十三日午前八時頃 冀中地區 河間을出發 楡子營東南方敵을 猛攻 同夜大超市村의敵八百을攻擊하야 殲滅的打擊을주엇다 敵의遺棄死體는 二百三十七、鹵獲品小銃 其他多數이엇다

豫算總額十億으로 軍備增强產業開發

滿洲國北邊振興要綱發表

【新京十五日發同盟】滿洲國政府는 北邊振興의重要性에 비추어 各種具體案을 作製中이던바 十五日 그要綱을如左히聲明하엿다

北邊振興計畫內容은 軍備의增强、產業開發五個年計畫及開拓政策遂行에 照應하면서 交通通信의完備와 및 이에伴하는 電氣送力增大、都市建設의 强化、醫療給水、防疫諸施設의完備、農畜産의增殖及 諸産業의發展 物資配給集積施設의增備 所要勞力의配給 防疫施設의普及等에 全力을傾注함에 必要한行政機構及 民間會社團體機構의擴充 人材充實에 萬全을期하고 그實施에當하여는 諸施策을 一元化하야 重點主義를 取하고 緩急의 程度를 計測三個年計畫으로 康德八年까지에 主要方面의 建設을 終了、爾後 그 完成을 期코저 하는바 豫算總額은 約十億圓으로 그內譯은 政府 諸會社各二億圓 그他 六億圓을 各其 分擔支出한다 이에 振興政策의 外務를보여 官民의 理解에 資한다

一、新交通通信施設等機構整備開拓 第二、電氣及水道施設及都市計畫 第三、開拓 北邊振興一般方針에 準據 日本開拓民 及北邊振興에 適應한 健良한朝鮮人開拓民及原住民은 國境接壤地帶에서도 定着케하고 特히 從來의 無住地帶에 對하야는 開拓靑年義勇隊及 一般優良開拓民의 積極的 入植을 圖謀하야 北邊振興의 一翼 第四、勞力의確保 第五、物資調達及集積 第六、防空諸施設의 徹底化 第七、保健防疫 第八、協和會其他諸機關의一體的結合 第九、厚生施設 二百五十萬圓 十三萬町、土地改良費는 二千

兩知事新任決定

忠南道에 李聖根氏 江原道에 尹泰彬氏

鄭忠南、金江原兩知事의 勇退에伴한人事異動은 十六日朝에 內定 明十七日左와如히 正式發令을보게되엇다

任忠南道知事(一等) 咸北道內務部長 李聖根
任江原道知事(二等) 京畿道産業部長 尹泰彬
任京畿道産業部長 慶北道産業部長 李昌根
同 黃海道産業部長 李基枋
命咸北道內務部長 全南光山郡守 具滋瓚
任總督府道參與官兼道事務官 平北義州郡守 金永培
命慶北道産業部長 黃海道産業部長

兩新知事略歷

▲新忠南知事 李聖根氏는 明治二十年 黃海道에서出生 大正年間에는 警察界에서 活動하다가 昭和二年 全南道理事官이된後 同五年 全南道參與官(産業部長)을 經하야 同七年二月 咸北參與官에 轉任以來 今日까지 同地에서 八個年間 産業、內務兩部長을 歷任하야 咸鏡北道의 重要任務에 萬全의 施策을試하야 보기와는 달른力量 敏腕家로 各方面에서 信望이 두터웁고 扶餘神宮御創立을압둔 忠南知事로

八面鋒

◇ 蘇聯側 提案을 拒否하는 原則을 蘇聯側發語。
◇ 英國側의 弱點을 아는지라 難問題를 끄러내어 自己에게 有利하게 解決하자는것이 蘇聯의 맷장。
◇ 親英的인 리트비노프의 放逐도 그때문、獨蘇接近說도 그에 누리。
◇ 米國大統領 歐洲諸國에 國際經濟會議開催의 멧세이지。
◇ 獨伊의 領土擴張運動은 要컨대 經濟的 要求를 滿足치 못하는、때문으로 본때문。
◇ 그러나 돈가진이가 利益적은 땅을 사는것도 作人을만히 쓰는것、安定性이 만흔것 信用이 두터워보여서 하는것 마마찬가지요。
◇ 領土를 만히가저야 人口가 만코、財産이 安全하고、大國이란 名稱을 듯지 안는가。
◇ 資本主義的 經濟觀을 가진 米國이、封鎖的 經濟觀을 가진 獨伊와 意見이 相合할理 萬無。
◇ 廢校의 悲運에 잇는 貞信女學校에 引繼하겟다는 새主人이 두名、세名。
◇ 實力잇고、誠意잇고、緣故잇는이에게 引繼시킴이 當然。

人事·集會

▲大竹十郎氏(總督府內務局長) 十六日午後三時二十分 京城驛發新京에出張
▲安田宗次氏(總督府燃料課長) 十六日午後九時十五分 京城驛發新京에出張
▲宋燦道氏(總督府外務部事務官) 十六日午後三時二十分 京城驛發新京出張
▲下村進氏(總督府保安課長) 歸省中 十八日午後一時三十五分 京城驛着歸任豫定

辭令

(京城覆審部長)總督府判事 佐藤誠一
兼任總督府地方海員審判所審判官(三等)
總督府判事兼總督府地方海員審判所審判官 隈村英
免兼官

定例參議懇談會

【東京電話同盟】十六日定例參議懇談會는 開催散會後 正午부터 首相官邸에서 開催 町田參議外 各參議及政府側으로부터 平沼首相以下 各閣僚出席 (木戶內相、鹽野法相欠席) 午餐을 가리하면서 當面諸問題에對하야 懇談한後 午後二時散會하엿다

▲新任江原道知事尹泰彬氏는 明治十九年京畿道出生으로 大正十年京畿道理事官으로 生活을 시작 咸南財務部長 京畿道內務部各部長을 歷任하야 昭和十年京畿道參與官(産業部長)에 榮進、今日에 이른바 開拓中의 江原道長官으로서 前任金知事가 못다한 物心兩面의 工作에 拍車를 加할것이 期待된다

廣告

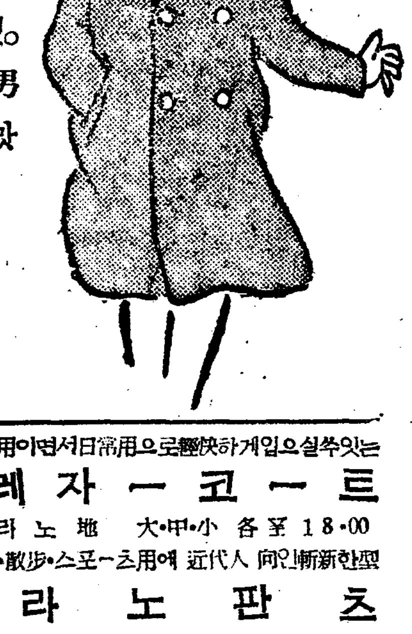
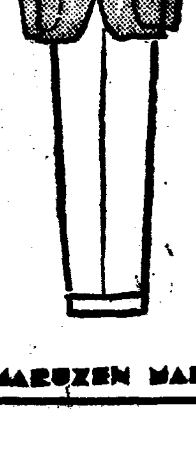

融金保担物建地土
營業項目
土地建物擔保貸付
建築資金貸付
土地家屋評價鑑定
土地家屋管理分讓
土地家屋賣買紹介
火災保險代理事務
黃金町二丁目五五 電(本)1381·1681
東京建物株式會社京城支店

不老長壽 强精回春 更少幸藥
百補丸
京城堅志町 平和堂 一劑十円

金鑄大王 八升米合にがの
製菓法保護 ドリー式製物乾燥機
製作發賣元 兒島製作所
大阪市北區浮田町九番地

外科皮膚泌尿科
同仁醫院

X光線完備
大京齒科醫院
京城鍾路三丁目四(パゴダ公園東側電車路邊)
電話光③三〇二〇番

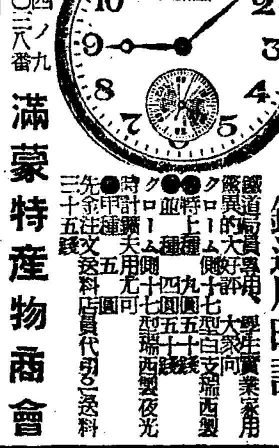

液虫殺
フマキラー

特許
商工省推定 優良國產
ヨシトロールミシン
實用的優良國産 アイデアルミシン
カタログ進呈 地方代理店募集
京城鍾路貳ノ二七 楠商店 電光三九六

外科 X光線
醫學博士 鄭求忠
京城府鍾路三丁目十六(入院室完備)
電話光化門六八五番

釣具 投網
京城南大門通二丁目 網久商店
電話本局②六二二五番
振替京城二二七〇六番
繼竿 一間半三本繼 二十五錢ヨリ
投網(麻絲製)五分目二尋 十三圓五十錢
漁具の栞(型錄)呈上
『釣魚商報』
優良·在庫豐富

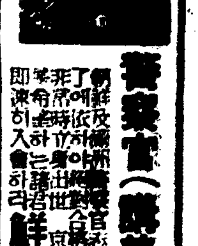
警察官(判任官全部合格)
鮮滿警察學會

臨時物貨國勢調査
指定또는特定物品發表

오는 [illegible] 실시될 임시국세조사(物價國勢調査)시행규칙도 [illegible] 발표하였다 이번의 임시국세조사는 기본적인 국세조사가 아니라 전시체하의 국민소비에 관한 가격조사 [illegible] 조사하는 것이다 이것은 소비자에 [illegible] 조사수집하는 것인데 그 조사할 지정 또는 특정한 물품은 대개 다음과 같다

(물품의 單位 (金額의 單位는 圓으로 한다))

一、飮食料品
(一) 穀類、豆類及其製品
1、米 石
2、麥 斗
3、粟 斗
4、豆類 貫
5、干饂飩、素麵 —
6、其他 —
(二) 野菜、果物及其製品
1、野菜 —
2、果物 貫
3、野菜及果物의製品 斗
(三) 海藻類 —
(四) 魚介、肉、乳、卵及其製品
1、鮮魚介 —
2、鹽乾魚介 —
3、鳥獸肉 貫
4、牛乳 貫
5、鷄卵 —
6、其他 —
(五) 調理食料品 —
(六) 罐詰食料品、壜詰食料品 —
(七) 調味料
1、味噌 貫
2、醬油 斗
3、食鹽 斤
4、砂糖 貫
5、其他 —
(八) 飮料、嗜好品
1、淸酒、濁酒、白酒、燒酎 斗
2、麥酒 斗
3、葡萄酒 —
4、綠茶、紅茶 貫
5、其他 —
(九) 菓子、麵麭
1、菓子類 —
2、麵麭 —
二、被服類
(一) 織物類
1、毛織物 —
가、毛모슬린 反
나、其他 反
2、綿織物
가、綿寄尺物 反
나、綿絹布 本反
다、綿綾地物 反
라、綿縮緬地 反
마、絹綿物 反
바、其他 反
3、麻織物 —
4、人絹織物
가、人絹寄尺物 反
나、人絹紡 本
다、其他 —
5、스테풀파이버織物
가、同寄尺物 反
나、同服 反
다、其他 反
6、綿織物
가、綿寄尺物 反
나、綿縮地 反
다、綿洲織地 反
라、晒木綿 反
마、綿네루 反
바、其他 —
(二) 既製和服類 —
(三) 綿、絲、裁縫用品、手藝用品
1、綿 貫
2、毛絲 封度
3、其他 —
(四) 毛布
1、毛의毛布 枚
2、其他 枚
(五) 洋服類
1、男子洋服類 —
가、男子洋服及外套類 着
나、其他 —
2、婦人洋服類 着
3、作業服 枚(上下合計)
4、子供洋服類 着
5、防水着 —
(六) 샤쓰、스웨타一類
1、毛메리야쓰及쓰봉下 枚(上下合計)
2、綿메리야쓰샤쓰及쓰봉下 枚(上下合計)
3、와이샤쓰 枚
4、其他 —
(七) 其他被服類
1、朝鮮服 —
2、其他 —
三、身廻品類
(一) 靴下類
1、毛靴下 足
2、綿靴下 足
3、其他 足
(二) 手袋
1、毛手袋 —
2、革手袋 足
3、軍手 足
4、其他 —
(三) 帽子類 —
(四) 帽子 個
1、中折帽子 個
2、麥帽 個
3、其他 個
(五) 手巾、手拭 本
(六) 鞄類 —
1、革의鞄類 個
2、其他 —
(七) 其他 —
(八) 傘
1、洋傘 本
2、和傘 本
(九) 履物及履物用品
(十) 足袋類 足
1、地下足袋 足
2、其他 足
(十一) 時計
1、懷中時計、腕時計 個
2、其他 個
(十二) 其他身廻品
四、家具、什器類
(一) 家具 —
(二) 金屬製品 —
(三) 漆器類 —
1、陶、磁、硝子器 —
2、陶器、磁器、燈類 —
3、스토푸 個
4、其他 —
(四) 陶磁器、土器、硝子器 —
1、炊事飮食用陶磁器 —
2、炊事飮食用硝子器 —
3、其他 —
(五) 蒸器類 —
(六) 電球 個
(七) 乾電池 個
(八) 自轉車 個
(九) 其他家具、什器類 —
五、燃料
1、木炭 貫
2、石炭 —
3、薪 —
4、其他 —
六、藥品、衛生用品、化粧品類
(一) 醫藥品 —
1、賣藥 —
2、新藥 —
3、和漢藥 —
4、其他 —
(二) 衛生用品 —
1、脫脂綿、까제、繃帶 —
2、其他 —
(三) 石鹼 —
1、洗濯石鹼 —
2、其他 —
(四) 化粧品類
1、紙、紙製品 —
2、其他 —
七、紙類、文房具
1、紙 —
2、其他 —
(三) 고무製氷枕、고무製水枕 —
(四) 其他 —
八、印刷物
1、雜誌 部
2、新聞 部
3、圖書其他印刷物 —
九、運動用具 —
十、玩具 —
十一、趣味娛樂用品 —
1、寫眞、乾板、印畫紙 —
2、라디오受信機 —
(九) 其他雜貨、什器類 —
3、레코一드 枚
4、其他 —

◆指定物品의 數量의 單位(金額의 單位는 圓으로 한다)
1、米 石
2、麥 斗
3、粟 斗
4、豆類 斗
5、干饂飩、素麵 貫
6、鳥獸肉 貫
7、牛乳 合
8、鷄卵 個
9、味噌 貫
10、醬油 斗

(以下次回에게續)

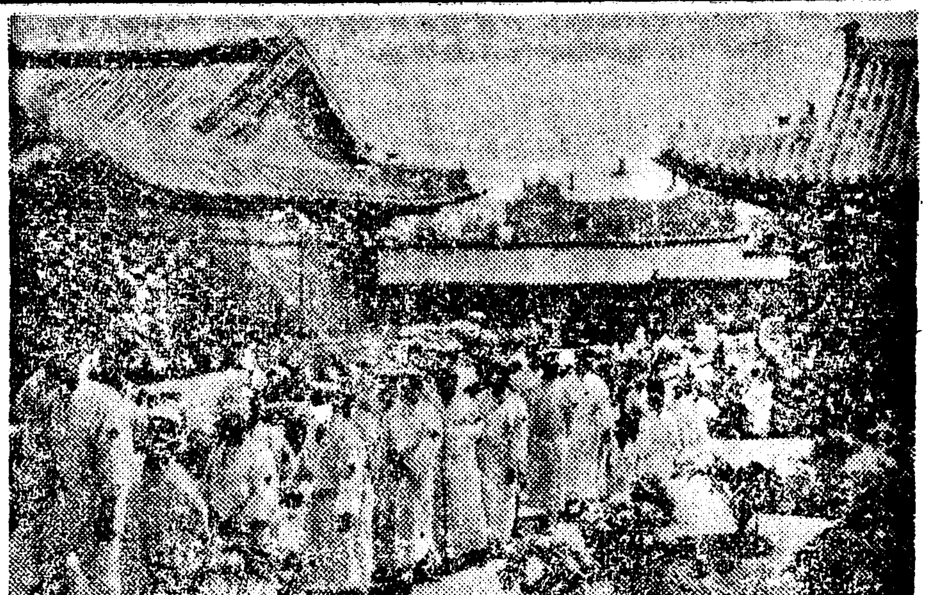

慶北에 强盜橫行
星州强盜는아직잡지도못햇는데
大邱와金泉에서또發生

【慶北支社電話】 십삼일 성주(星州)군하에 발생한 강도사건의 범인도 아직 잡지못한작금 십오일 경남에는 하루아침에 강도사건이 둘이나 생겨 경북경찰부는 강도수사에 골머리를 앓고잇다——

십오일오전네시경 김천군황금정(金泉郡黃金町) 일백팔십사번지 김학수(金學壽)(四二)의 집에는 복면강도가 들어와 주인을 철사로 묶고 식도로 위협하야 장속에 든현금 어백칠십원을강탈하고 다시 주인과가티 자고잇던 김천군감문면 남곡동(金泉郡甘文面南谷洞) 정원문(鄭元文)(二七)의 가졋던 육십원까지 빼아서가지고어디론지 도망하여버렷다

도이날 아침아홉시반경 대구부삼립정(大邱府三笠町)오십구번지 녹자영세(鹿子榮世)하는 고천정부(古川貞夫)(二七)의 집에도 『권총』노동복을 입고 수건으로 얼굴을 가린 강도가 들어와 단도로 주인을 협박하자 주인이 이에 대항하는것을 집안사람이보고 『강도』라고 소리를 지르자 아무것도 빼앗지못하고 도망하엿다 한채 그대로 도망하엿다 경찰부와 대구경찰서에서는 연락을하여 범인수사에 지력중이다

○○○○○ 시집갈前날
양잿물먹은處女

십칠일 시집갈색시가 작십오일저녁 양잿물을먹고 자살을꾀하야 이야기꺼리가되엇다—부내 북아현정(北阿峴町)이백삼번지오 응상(吳應相)의장녀 정숙(貞淑)(一八)(假名)은 십오일저녁 양잿물을먹고 고민하는것을 집안사람이 발견하고 대학병원(大學病院)에 테리고가서 응급치료를 한결과 생명은건지게되엇다 그는 마침십칠일 동대문밖 모처로 시집을 가게되어 잔치 준비에 떠들석하는 사이에 음독을한것으로 자세한 원인은 아직알길잡지못하야 알수업스나 이야기 이에 대하야 새색시의 아버지오씨는 다음과가티 말한다

왜그랫는지 알수잇서요? 아무리 자식의 마음인들 부모가 어떠케알겟니까

女商·盤石우에
財團法人認可願提出

부내 홍제정(弘濟町)경성녀자상업학교는 현교주한상호(韓相鎬)씨가 녀자상업학교로 명실이가치 백년대계우에 서기로되어 작년도부터 사재백만원을 내여 재단법인을 조직하기로되어 수일전 재단법인 문명학원(文明學院)의 설립인가원을 경성부를거처 조선총독부에 신청하엿다 그런데 현재는 구학급에 생도오백여명이나 소회십륙년에는 십이학급이 완성될터이다 한때에는 경성남에빠저 폐교위비운에 직면하엿던 이학교를 소회십일년도에 현교주한씨가인계경영한지 삼년만에 백만원의 재단법인을 완성한 동씨의열성에는 각방면에서 크게감탄하야 마지안는다고한다

(사진은 녀자상업학교)

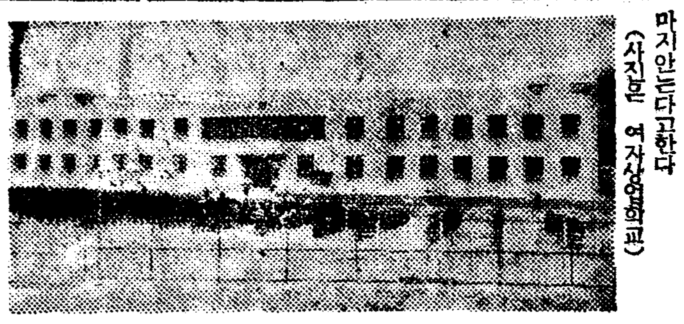

疑問의飮毒

십오일 오후여덟시 아현정(阿峴町)

擧皆定員超過
決戰迫到·白熱化한各府選擧

전조선각부 읍 면의원의 선거기일은 오는이십일로서 금후 엿새가나머잇고 입후보마감기일은 오는십팔일로서 금후사흘로 절박하여 경성기타 각지방선거전은 바야흐로 백열화하여 자못 성관을이루고잇다 십륙일오전현재로 총독부경무국에 들어온 이번에 의원개선을하는 십사부(나진, 해수, 전주, 광주, 대전등 다섯부는 의원의임기가 나머잇기때문에 이번에 개선하지안는다) 의원입후보 상황에대한 보고에의하면 전조선중에서 오직 마산부(馬山府)가 정원보다 한명이부족할뿐이오 그나머지 각부는 평양(平壤)의십구명 경성의 십팔명초과를 비롯하야 각각 이삼명씩 초과한 현상이다 그리하야 지금 현상으로는 평양이최고초과이고 그다음이경성이다

경성, 평양이외각부는모두 입후보마감을기일이임박한 작금에신인출마가격증하야 일약초과를보이고잇는터이므로 마산부의정원초과는 물론이고 기타각부에도금명간출마가 더욱격증하야 선거전선은 상당히혼란상태를이루게될것으로본다

李王殿下御鴻德
今日白衣勇士에賜宴

이왕전하(李王殿下)께옵서 상병병사(傷病兵士)를 위로하옵시사 약이백오십명은 우야(宇野) 는 어자비의 황공하옵신 분부에 인도 용산육군병원 상병병원원장의 인솔아래 십육일오후두시 덕수궁(德壽宮)에 이르러 갈성(葛城)미술관장과 평전(平田)주임의 안내로 함령전(咸寧殿)부근의 모란꽃을 감상하고 정관헌(靜觀軒)에서 사연(賜宴)에 참석하야 어자비에 감읍하면서 동네시에 병원에 돌아갓다

(사진은 덕수궁에서)

京城國婦代表
兵器部에奉仕

경성국방부인회대표 스물여덟명은 실물일부터 일헤동안 용산병기부(兵器部)에가서 나라를 위하야 회의주머니를 만들고잇다 하루에 한사람아페 오십개가량 만들어내게될 병기부에서는 이들의 성의에 감격하야 판송좌 행동안에 약일만개가량 만들어 (賞少佐)의지휘로 아침여덟시부터 해가저물때까지 열심으로 작업을 시키고잇다

獨親善機香港到着

【香港十五日發同盟】 십오일오전 열한시삼십분 대북(臺北)을떠난 『뉴—스』하나—편 선천(宣川) 출생『세브란스』의전졸업의 김

新醫博金聖湜氏
世專出·尹日善氏指導下에
京大敎授會論文通過

조선의학계에 들리는 명랑한 『뉴—스』하나—평북선천(宣川)출생 『세브란스』의전졸업의 김나오후 소화오년 세브란스의전교수가 되엇다 씨는 일직 송도(松都)고보를 마치고 박사학위를 박게되엇다

그래도 나서 귀국의길에오를 방일중인 『갈렌쓰』기는 오후하시 오입선(尹日善)의 지도로 연구하여 오다가 저간 경도제대 내파에서게속연구하여오던 독실한 의학도이다 (사진은 김성식씨)

성식(金聖湜)(三五)씨가 저간경도 제대교수회에 제출하엿던 학위론문 『니코틴持續投與가 腦下垂體와 副腎에미치는 影響에關한 實驗的硏究』

村處女村總角
만주로가다被捉

춘천녀데리고 만주로 다라나던 총각이 경찰에잡혓다 십오일본 정서에서는 황금정(黃金町)사정목 대흥(大興)여관에 거동이수상한 처녀총각이 묵고잇슴을발견하고 경주취조중인데 그들은 상주읍남정(尙州邑南町)정재진주 (鄭在眞)(二)과수정정(水晶町)김춘자(金春子)(一七)로서 손목을잡고 동선으로 다라나던길에 입경한것이 판명되어 유치하고본 방아만을 우슴일이아니다

자그만치이만큼을……
前職自轉車商의惡業

부내 신수정(新水町)칠십일번지에 사는 전과이범의 장순학(張順鶴)(三一)은 작년삼월 감옥에서 나오자 그전에 자전거상을하던 경험을 악용하야 자전거절도를 시작하야 자그만치 마흔세대와 『리어카—』세대 약오천원어치를 도적하여 팔아가지고 놀음과 계집질에 소비하여오다가 경찰의눈에 띄어 십오일 고양군 신도면(高陽郡神道面)조카의 잔치에가잇다가 용산서원에게 붓잡히엇다 도적질한 자전거수십대도 압수되엇는데 용산서에는 이때문에 한때 자전거포를 이루엇섯다

(사진은 범인과 압수된자전거)

못미들行商

화장품행상이라하면서 유괴에 드나들다가 여자들의 패물을훔치는사나이——십일일 본정서에서는 공덕정(孔德町)팔십구번지의 이일호 유도천(柳道川)(二三)을검거취조중인데 그는화장품행상으로가장하고 병목정(並木町)구십육번지 안점순(安點順)외 십팔명의여자들의살림을털러귀금속오백여원어치를훔친것이판명되엇다

◆……寫眞은 우로부터 關西體育會主催의 全朝鮮蹴球大會에 優勝한 高普B、世專、普成中學、平壤崇實의 四팀

"니머어"에살섯다
母子가彦鎭에서나한卒業일

【리마十五日發同盟】 나이가격우다섯살되는계집애가 십삼일 『리마』의산원(産院)에서 옥동자를 나허 큰화제가 되엇다 이니이어린어머니는 남미폐루─(秘露)수도『리마』남쪽의 어항(漁港)『비스코』태생의『인디안』토민의딸『리리메디나』양인데 구백삼십사년팔월출생)라는 동양식으로헤아려 겨우여섯살되는 어린애인데 기이하게도 애를 배어 그동안 산원에 입원하엿던 바 십삼일 동산원의과부장 『콜라담』—레』의 사집도(執刀)로 유십여명의사외회아래 제왕절개(帝王切開)를 한결과 무사히 무게육『폰드』(일관이십오몬메)의옥동자를 꺼내엇다 모자는 모두 건강한데 이가튼일은 의학상에전례업는일로세계의학계는물론각방면에 큰이야기거리가되어잇다

스포一츠뉴—스

스포一츠界華麗陣
女子中等體育大會
市內十六個校가總動員!
六月廿五日京城運動場

女子스포一츠界의發展을……京城女子中等學校體育聯盟主催의 第四回 京畿道內 女子中等學校綜合體育大會(各學年別)는 來六月二十五日 午前八時半부터 陸上競技, 庭球, 籠球, 排球, 卓球(府所定)等을 京城運動場에서 擧行하기로되엇는데 庭球는 從來에 各校에서 一組式만 出戰하던것을 이번부터 二組를 卓球는 二名이던것을 四名으로 增加케되엇스며 陸上, 卓球는 各學年別로나누어 行하게 되엇다 그리고 籠球, 排球, 庭球等은二學年以上이 出戰하기로되엇는데 陸上競技에 出場할選手는 非常時局에 鑑하야 競技專用靴(스파이크)를 使用치못하게 되엇고 合同體操는 同日零時半부터 京城運動場에서 行하기로된바 今年度當番校는 梨花高女와 京城女子實業兩校이다

이大會에出場할學校는 培花、京畿、同德、向上女實、淑明、進明、龍谷、成女實、梨花、淑明、進明、龍谷、第一、第二、彰德、技藝學校、貞信、女商、京城女實等의 十六個校이다

滿洲國側選手
二百卅二名來征
異彩·女子選手卅二名來訪
八月의鮮滿綜合競技

朝鮮體育協會主催의 第三回鮮對滿洲對抗綜合競技(會는 八月十八, 十九, 廿日의三日間 京城運動場에서 擧行할터인데 滿洲國側團長은 神吉正一氏 副團長은 鈴木良德氏 總監督은 齊藤雄氏이다 그리고 各部門의役員選手의人員數는 다음과가트며 總員으로 男女二百三十二名의 豪華陣容으로 女子部의 籠, 排, 卓球代表三十二名이 來征케된것이 또한 異彩를띄고잇는데 滿洲國의 女子選手가 朝鮮에來訪하기는 이번이처음이라 本部三名 陸上競技二五名 水上競技二五名 籠球一二名 排球一五名 庭球一〇名 軟式庭球一六名 蹴球一五名 라式蹴球二〇名 卓球一五名 體操一〇名 馬術一二名 野球二〇名(以上男子部二〇〇名) ◆女子部籠球一二名 排球一三名 卓球七名(男女總數二三二名)

東京大學野球戰績

法政	0	0	1	0	0	0	1	0	0	7
	0	一	三	四	五	六	七	八	九	
明大	0	1	0	2	5	0	0	0	1	
	10	9								

女子事務員 數名募集 上三十圓 月給面談 阿峴町鮮美寫眞館內

名刺 上品百枚三十錢 六人分無代進呈 注文先金振替京城三○一二九番 郵送料込 京城府本町二丁目八○(全鮮郵便指定) 東美堂

寶石販賣員募集 寶石販賣ニ經驗アル者 數名 特ニ販賣員ハ市木及雜貨販賣ニ經驗アル者 數名 右志望者ハ自筆履歷書携帶至急本人來談下サイ 本町 鐘紡

官認 東洋自動車講習所 學生募集 責任教授、就職斡旋、對保證、新學期無代進呈(要三錢切手)自京城驛自動車案內 京畿道試驗車國産トヨタ外九臺 電本(2)四二二五 振替口座京城一〇大五九 京城武橋町三二(京城府廳)

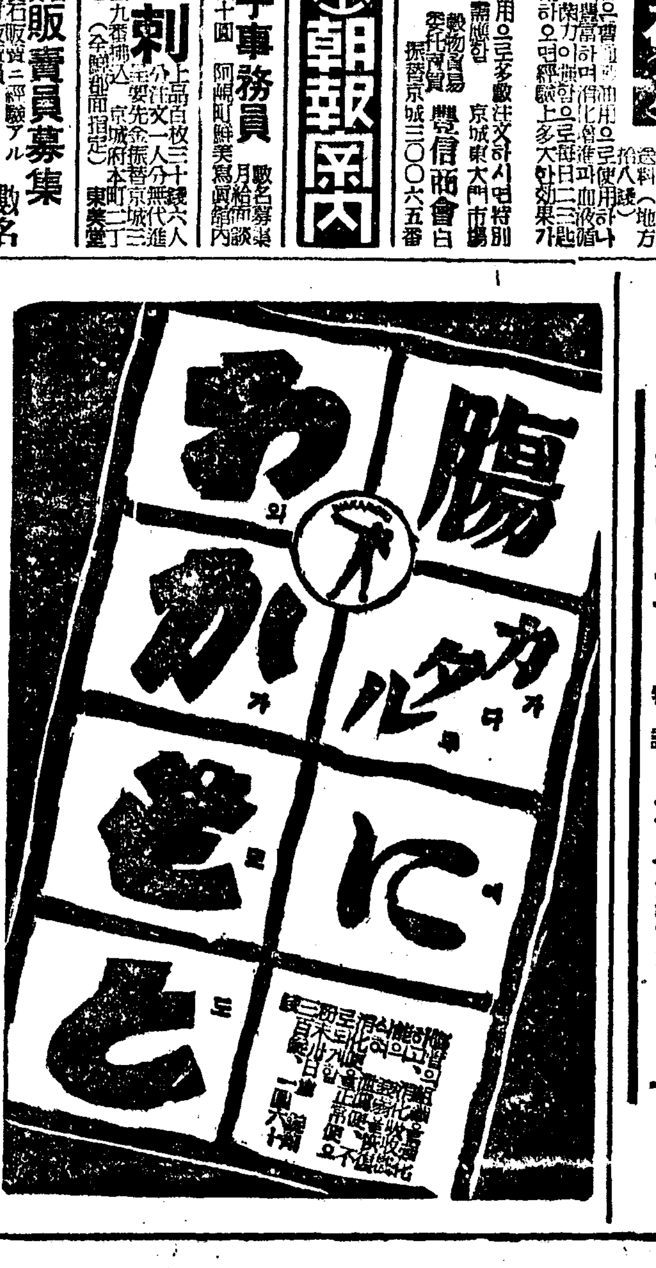

色黑과여드름이 特許日英米 イオス洗顔クリーム

朝報案內

水蓬 [illegible]

科喉咽鼻耳 姜 永日姜 醫學博士 京城仁寺町一三七 完備室院入 電光二一七一〇番

慢性急性 淋疾에 ネオヂリン
定價一圓·二圓·三圓·五圓·十圓 各地有名藥店에잇다
攝生法 [illegible]
製造元 山本回生堂製藥所
朝鮮總代理店 株式會社 木村藥房 京城府本町四丁目 長話本局 二七五○·四三一·二九五○番

神經衰弱、頭痛、健腦、에는 ロイマチス、關節炎、神經痛에는
原因療法을하야病뿌리를업새야낫습니다
原因療法으로第一血液을淸血시키고여러가지毒(梅毒、淋毒、酒毒、藥毒、膽毒)을排泄시키며 五臟六腑를補하는데 비로소眞正한治療와 健康을確得할수잇습니다 在來治療法의缺陷은單只其局部에만作用한藥을使用하야왓음으로 藥을 使用하야도 어떤수가다시再發하는 폐단이만앗는데 只今世上사람이 效力을보아 每日가티 感謝狀을 밧는 淸血排毒한 次病通治劑「海草精」은 病의 根源을 뽑아버리는 힘이 强大하야 누구나 服用하는날로 其氣分을알수잇스며 效力에 驚嘆하게됩니다 海草精으로 速히 貴下의 痼疾을 곳치소서 藥價는 一個月分三圓 九十錢 二個月分七圓五十錢 送料三十六錢 先金注文에는 送料無料 京城府鍾路六丁目三六七番地 ホルモン醫化學硏究所로 注文하시면 精密히 製藥하야 速送합니다 病理와 治療方法의 冊子를 無料添送 振替京城二三○九六番 電話光化門C六九番

雲捲青天!!
운권청천

겡오ー

消化立效 소화가당장에된다
胃腸强化 위장이튼튼하야진다
榮養倍加 영양이배가하야살이찐다

胃腸名藥 家庭常備

속병체증엔 겡오ー가제일

독일 박사는최근에소、도야지、닭의밥통을 연구하다가참신기한 최급속최고귀한 위장신약을 발견하엿다 즉우、돈、은 여하한더러운 음식을먹어도잘소화하고 닭은 모래와동철가에도 체하지아니하니 그중에참 전인미견(前人未見)의 세포가잇는것을 발견하엿다。거기다 화학적작용으로 우려 인간의 위장을 건강하게하며 펵펵 소화를시키며 여하한완고악성의 고질만성체증과 속병이라도 초급속적으로 최단시간에 뿌러기자 아조근본적으로 치료되고절대로 재발안하는데 무엇보담도 수만명의 실험자중에 제일 신통한것은 사십년된 적으로 수년을치료하야안되여 죽기만 거다리고 신음중어든 병자가 겡오ー단지 어주일분으로 대효를보아 재생의 기쁨을 못어기는분이 잇으며 십년이십년된 만성위장병이 약일주일내로 대효를보앗다 이와갓치 절대로자신이잇음으로 안심하시고、백방으로 치료하고 천만가지로약을써보아도 완치치못하여 곤란하는분은 최후에 결사적으로 겡오ー를 일각어라도빨리 쓰시와 인생의최대 행복인건강며를 맛보시오 어약은남녀노소업이 유아간기에도 신효하니 가정상비약으로도 우리의 위생상건강상제일필요합니다 급체에한포 배아프고 설사하는데 한포만먹으면 당장에 떠러집니다

이런증세에쓰시오

소화불량、만성위가루다、적、괴、위피양、구미업는데 신경성위약、위확장、위산과다증、위경련 가슴어려 위하수증기타 조선말로 주체、담체、석채 회적、혈적、[illegible] 무슨 체증에든지 단시일에나옵니다 자세한설명은약포안에돌엇습니다

★약 가★

완 고 용(頑固用) 오원
중증용특제(重症用特製) 삼원
경 증 용(輕症用) 이원
지방송료 선금이면 십오전
대금인환이면 삼십오전

겡오ー는 三神山不死藥 삼신산불사약 이라는명약

大潮來!
물밀듯하는 감사장과주문장

이러한실제 감사장은 신성당에만 잇습니다

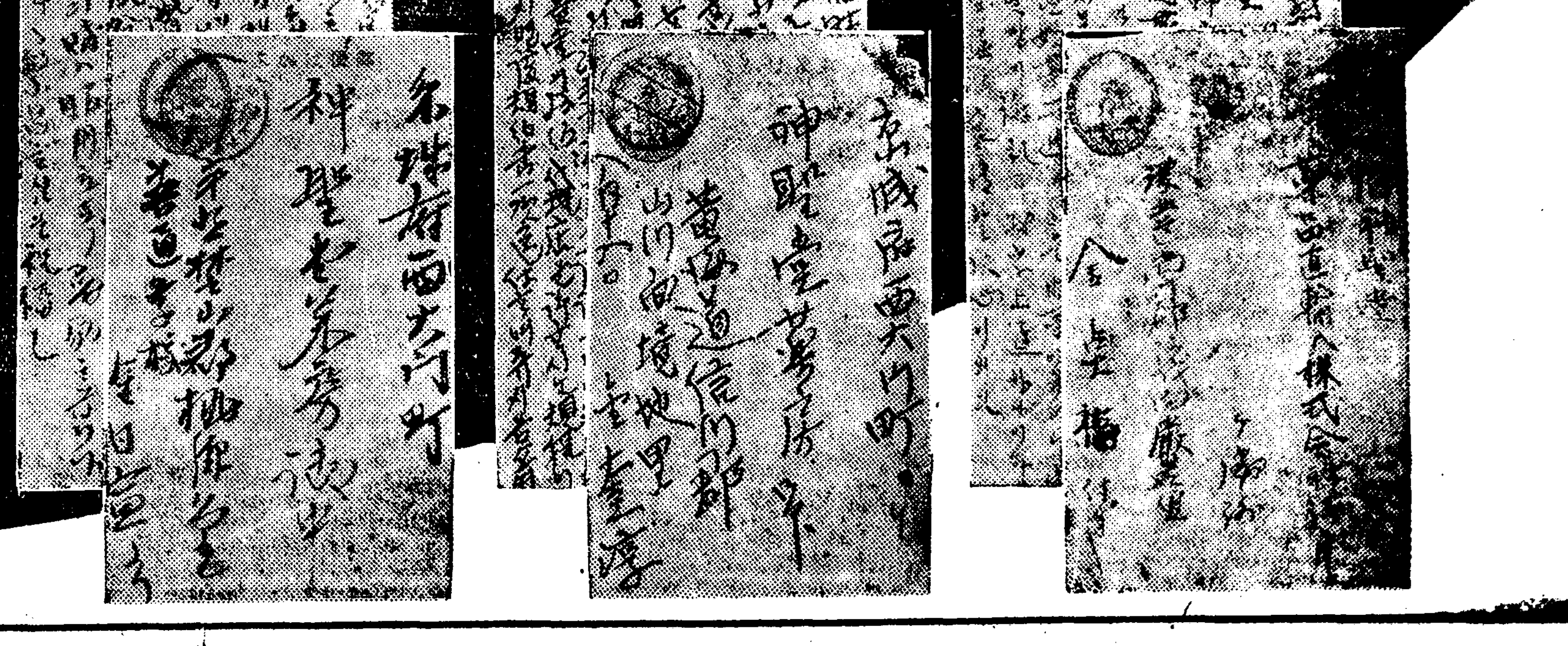

아모리 오래된 속병체증이라도 당장에 시원하게 터짐니다

주문하시는약은곳당일로보내드립니다

資本金百萬圓
京城府西大門入口(大白堊館)(조선서제열큰약업회사)
神崎神聖堂藥品直輸入株式會社
代理店募集(規定書郵送)

電話光化門
三一三
四〇四三
〇七九三
〇七九四
番番番番

振替口座京城四九五〇番
私書函(西大門局第二號)(光化門局第四五號)

家庭

어떠케 집을 지어야 우리살림에 꼭 마즐까요
방하나창하나도생각해야됩니다
建築家 朴吉龍氏談

조선집에는 늘말씀하는바와가리 건물을배치해놋는데 두가지 형식이잇습니다。 즉 중정식(中庭式)과 집중식(集中式)입니다。

(중정식) 이란것은 서울 집본새로 집을 네모지게나 ㄷㄱ자모양으로도 뺑뺑돌려짓고 가운데다 마당을내는것입니다。 집중식이란것은 건물을 한가운데두고 빙빙돌녀 뜰이되는것을 이름입니다。

그런데 중정식은 서울집모양이고 집중식은 함경도 평안북도 그등지에 집본새가 그것입니다。

그런데 서울집본새는 뒤로는 죄다 막히고 겨우들창이나 내고 아프로만 트이게되니 첫째 볏을잘들지 못하고 바람도잘통하지못합니다。 이러점에서

(함경도) 집이 좀나흐면 안방― 어간은 허주부가잇고 여러가지로 쟈장 중요한방인데 서울집은 남향이라도 이안방은 쥐굴가려 어둡습니다。

그것은 안방에 부엌이 붙엇기때문에 남향한 볏은 부엌이 가려버리고 겨우 대청마루로을 너드는 볏으로 안방을 비치니 안방이 팔아닙니다。

어해결해오로는 남쪽으로달려짓는 부엌을 뒤로가져가면 안방이 훨신 밝거지고 집모양도 좃습니다 지금 이러케들 만히 지으니까요。

그리고 조선집엔 현관(玄關)이업서서

(신발을) 늘뢰스돌우에버서노하서 비맛고 겨울엔 차고 여러가지로 불편해서 현관을만드는것이 조습니다。

부엌은 우리가옥제도중에서제일불성거리인데 위선안방과 부억 사이에 문이잇서야겟고 또 「부뚜막」을 만들고 거기에소통걸고 그리로 불을때서 밥도 짓고 방도덥게하는데 이것이제일어려운것입니다。 소통건

(부억에) 불을때니 솟만 끌코 결코방은 나무를땔데비하면반도덥지 못하는법입니다。 그러니 나무는 만히너코도방은춥고 또방을 덥게하려고 불을만히 때어면 쓸데업서 소테서 물어작구 끓어넘니다。

그러므로 안방도 한칸을 따로하여 방을덥게하고 밥짓는소튼 따로「화덕」을 만들어걸면 밥짓는데나 방덥게하는데 다편리하고 경제가됩니다。

장독대는 앞마당에 죽느러노아야 모양이난다고하는데 이것도 못마땅한것에 하나입니다。 웨나하면 얼마안되는 앞뜰을 되도록 전가족의마음을 유쾌케할

(꽃나무) 를 심는다든지 아름답게 꾸미젓해하고 그구중하고 운치업는장독대가 반남아 차지하고잇스니 이것도 큰 손실입니다

그러므로 장독대는 뒤뜰가운데두지말고 되도록 부억가까이 조그마케하는것이 조흘것입니다

변소― 이것처럼 우리가옥에서더럽고 불완전한것은 업습니다 다 더러우니까 집안과 멀리떨어지는데 변소가멀면 겨울엔슬고 비오는때도 귀찬습니다 그러므로

(변소를) 집안에 누구에 드러야하는데방로 깨끗시 씨처냇스면 더할나위업시 조치만 그건 비용이며 무엇고 여러가지로 아직우리에센 과하고그냥동이차면 떠내게하되 퍼내는문은 밧그로 내고 변소바닥을 세멘으로할수업스면 마루드로하고여러가지로 깨끗케할것입니다。

(그림은 박씨의설계한재래조선가옥개선도)

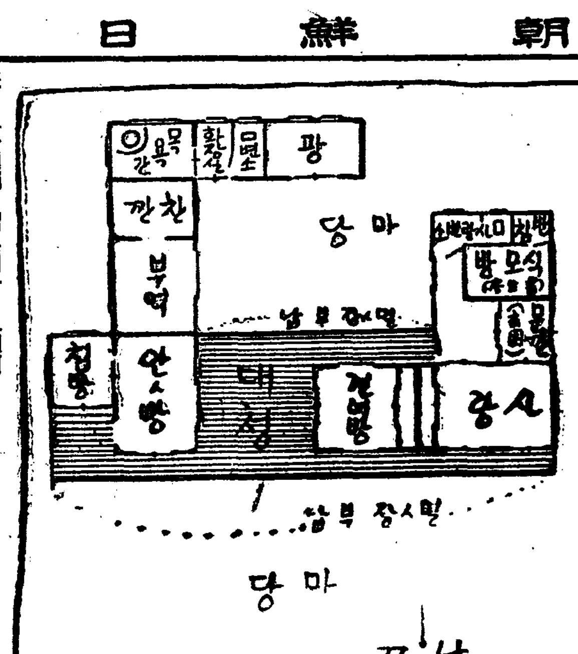

京城常識

「파라솔」카―바

『파라솔』이나 헌겁우산이것레씨우는 주머니가 업슬때는 몹씨 더러워집니다 그러면 반드시 헌겁으로꺼데기를 해씨우는데 여기에조흔것은 헌떠라입니다 헌떠라이를 배불갈너가지고 두개를한데부처서 집을만들면 아조훌융히됩니다

밥이쉬는데는

일년중 제일 음식이 잘상하고 쉬는데는 한여름보다도 오히려 유리합니다 이중에도 밥이 쉬지안케하는데 제일조키라 밥을 밥통에담지말고 가팡속에 넣어두는것이 제일조치만 그러키가 곤난한경우에는 밥통에 밥을 퍼담은후 뭉어 번식하지안토록하는 것입니다 …… 사람의 체온정도가 제일 번석하기쉬우니까 첫째 밥을 잘펴놋치 그리고 밥을 엷은자게식혀야합니다 그중에 배아미(胚芽米)밥이 쉬기쉬우니까 특별히주의 하십시요

이마와머리는달릅니다
공연한허물을맹그지마십시요

사내들이란 안보는척하면서 최다 보는게 엉뚱하드군요。 벌서 여러해전부터『씨후손』부인사이에 멋지는물려도 젊은부인들이 어마스전을 네모번듯하게지여서 모살찌움을 내는것이 무척유행햇습니다。 더구나여름에는 여식으로 먼허둘하는때전에 머리로 암이마를 덥편 신식보담 산뜻하고 께못한맛이엇서 조흔데 여기에도 기술(技術)이 필요해서 서툴르게 이마털을 뽑아노흐면그야말로 꼴이아닙니다。 생편 여마도아닌 머리통을 면도로 멱서산(皿)짜로 밀어서 올며부처노으면 그게 이틀이못가서 꺼머케되고 너무 부자연하게되면 저대(地帶)를개척하야『이마』를 만들엇기때문에 척보면 얼굴이괴상합니다。 그런데그런 이마라도 우리여스나 안보끄림직스럽면별로 부는 처하면서 잘보는 남사들이 속으로코웃음을 하거든요。 『생털을 뽑아서지개무스는 꼴이람』 이러케 숭흉접허서야 여자체면에 얼꼴이 붉어질일이아니겟습니까

다시만들지리이

물건너이야기

•뱃사공하는소련부인•

【모스크바發同盟郵信】 작년1트부인은 남녀평등이란는 의미에서 각방면으로 진출하야 평장한기세를 보이고 엇다는데 최근 모스크바에서 발행하는 잡지의 통계를보면 선부(船夫)까지도 부인의활동이 만라고 매우평판이 자자합니다 그통계를보면 현재 작년1년에 뱃사공하는부인의수는 …명이나되며 상선(商船)대의 승조원(乘組員)으로 활약하는여자도만코 또 볼가강이나 기타다른강에 멧사공하는여자는 이면이천명이나된다고합니다 이중에는 해군회과를 졸업한『안나•세치니안』라는 급편여시풍세된여자는 선장으로활약한다 압니다

漫畫版 딸꼭질
명절내
熊超

1、절때마누라『아이구 아씨 딸나시겟수 섭섭하시겟지만 맛나 안맛나 두구보시우』
2、절때마누라『며느님 아들나실테니 두구보십시요』
3、며느리『절보구 딸나켓다구 그러는데 맛집 될마저요』 시어머니『애 여러소리마라 날보구는 아들나켓다구 부구 그러듯이 말하드라 그만하면 좋잘마칫니』

長篇探偵小說 魔人 【卆】
金來成作 崔根培畵

새로운展開(三)

먼못 하면서도 가까운것은 젊은 남녀의 마음과 마음이라고 ―이것은 연애소설독본(戀愛小說讀本)제일과에 씨여잇는 말일게다。

그러면 냉정하던 오상억변호사가어찌된 열정가로 뽁변할줄 뉘가 자기예측하엿스랴。

은봉은 그순간 도저히 가까이할수 업는듯시퍼 그어떤 커다란 존재가 다정스러히 자기의 머리를 쓰다듬는것 가댓슬께다。

『오선생!』

감격에 넘치는 가늘픈 목소리와함께 쥐면 오그러질듯한 은봉의 연약한 몸뚱이가, 오상억의 품안으로 파고드는것이엇다。

『고맙습니다!』

『은봉씨!』

『고마워요! 고마워요!』

여자란 항용 은혜와 애정을 혼동하는 습관을 가진 동물이라고―어것은 또 어느 대중소설가의 전매특허가 되어잇는 문구런던가。

은봉도 바루 그러했다。오상억 재신의 목숨보다도 은봉의 생명을 더한층 아끼겟다는、마치 영시(英詩)와도 가티 타오르는 오상억의 말을 들은순간 공포와 절망의 바다속으로 떠러저던 은봉으로서는 기쁘고고맙고 황송하다기 보다도 그는 저도 모르게 어어여쁜 부처님에게 모여시 깁고 한업시 노픈 애정의 느낌을 느꼇슬께다。

『은봉씨! 나는 아프로 은봉씨를 위해서는 어떠한 위험도 개단치못하는 맹목자(盲木者)가 될겟갯습니다。아아、요 눈! 요 코! 요 입!……』

그러나 그처럼 열정적인 오상억의 팔파는 정반대로 그의 차듯한 얼골에는 하등 어려타할 아무런 표정도 보이지 안는다。

은봉은 머리를 오상억의 가슴으로 파무드면서

『인젠 저도 저도 아모런 두려움도 느끼지 안어요! 오선생이 저를 어처럼……저는 영원히 어 품안에서 저 저렷처럼한 해혈의 칼날을 피할테야요。피난소(避難所) 피난소―어 품안은 나의 피난소!』

어린애 처럼 아양을 일수잘부리는 주은봉을 오상억은 비로소 발견햇다는 얼골로 정반은 비웃는듯이

『은봉씨의 애인 김수일씨― 아니 유불란씨가 이 말을 엿듯다면 저윽히 걱정하리다 분개하리다。』

그러면서 은봉의 몽롱을한 양어깨를 두손으로 슬그머니 떼밀며 의자에 안치웟다。

은봉은 아무 대답도 업시 눈물어린 얼골에 원망스럽다는 눈동자로 오상억의 어여쁜 얼골을 물끄러미 쏘아보는 것이다。

김수일과 자기의 사이를 비웃는것도 갓고 질투하는것도 가튼 오상억의 어투를 은봉은 어떠케 해석하여야할지를 모르는 모양이다。

은봉은 그때 살그머니 팔머리를 돌리며

『그런데 오선생의 견해대로 김수일씨와 유불란씨가 정말가튼 인물일까요?』

『글세올시다。그것은 다만 나의 탐정소설적 공상이고 실제에 잇서서는 유불란씨 자신에게 물어봐야 밧게 업지요。』

『저 역시 지금와서 생각해보면 그러케 생각키는 점이 업지안어요。』

『하여튼 은봉씨가 나의 상상을 긍정하신다면 은봉씨는 틀림업시 김수일씨와 교제를해오신것이 아니고 유불란씨와교제를 해오신것입니다。』

은봉은 오상억에 아페서 한번더 자기자신의 여상야릇한파거를 뉘우치지 안을수업섯다

『하여튼 제 열신은 오선생께 맷겻스니까 저를 어 무서운 처지에서 구해주세요 저를구해줄 사람은 오직 오선생뿐이야요。』

『그럼 말씀을 유불란씨가 또 들으면 분개하리다。말씀을삼가시는게 조흘듯 합니다』

은봉은 다시한번 오상억을 빤히 처다보는것이엇다。

그때까지 유불란 탐정의 거방안의 평정을 하나도 빠노치안코 엿보고 잇던 수상한 사나이가 슬그머니 몸을 일으켜 현관으로 발거름을 옴긴다。

日伊英佛
アース
專賣特許
蚤蚊
南京虫
家ダニ
退治に

初夏에跳梁하는 病原菌과눈병!
하이킹가실때는眼疾에注意!

어느듯 사쿠라꽃도지고 나무닙이 검푸르게變하는 무르녹은 綠陰이 되엿습니다。

太陽은 훨신 地球에갓가히와서 겨울보다 퍽强烈한紫外線을大地우에 放射하고 잇습니다。空氣는 퍽시 乾燥하고 올날부는 돌시처여름바람에 휘날녀 無數한微粒가 大地에充滿하고 잇습니다。

이런 時節이되면 눈病앓는사람들이 急激히만허집니다。乾燥한바람에 마른몬지가 散亂하고

【强烈】 한紫外線으로因하야 눈이 큰刺戟을바드며 몬지속에무처서 날너다니는 病原菌으로합미아마 眼精의疲勞가 한層더甚해집니다。

特히 도회지과鋪道속에서 헤여나지못하던都會人들은 日曜日을利用하야 山과들로 淸新한風景을 차저 하이킹과散策에 질거운한때를享樂합니다。그런데 이런때일수록 意外의몬지의 刺戟이 눈에는大端히 害롭습니다 조심치못하면 不快한眼疾에걸니기쉬우니日常의眼의 强한視力을保全하도록注意할 必要가잇습니다

그러면 엇더케하면 바르고

【健全】 한눈을保全할수가 잇슬가。이것은무엇보다도 眼疾에 對한 正當한知識을가지고 爲先 이것을豫防하며 治療함에잇다고 생각합니다

勿論 眼疾에는여러가지病이잇습니다 그中에는 못된細菌이드러가서 생기는것과 눈의 過勞로부터 이러나는病 或은 營養不足으로부터誘發되는것等 各各 그原因과症狀을달니하고잇스나 그中에서도 가장만흔것은 눈에對한衛生이 조치못한것과 過勞로부터이러나는病이 大多數를占領하고잇습니다

여러種類에對하야 그病名을드러보건대 急性과慢性의 結膜炎『도라호―므』角膜炎 眼精疲勞等이大部分입니다。이제 이러한眼疾의原因 症狀 治療에對하야그 大略을말삼해보겟습니다。

爲先 結膜炎이며 이病은 눈에다가 不潔한손을 대인다던가 컴컴한곳에서 일을 한다던가 睡眠不足 强烈한光線의 刺戟等으로 부러 이러납니다。急性은主로 K W氏菌等의侵入에依하야發病합니다。普通 돌넘는 눈곱끼인눈이라고합니다。

結膜속에는 粘液을分泌하는細胞가잇서 不絕히適當한粘液을 分泌시켜 눈을潤澤하게합니다 그런대 한번結膜炎에걸니면粘液의分泌이 病的으로 만허집니다。그러故로 아침에이러나면눈에 눈곱이 만히끼여가눈알이깔깔합니다。또는 힌자위가붉거

【充血】 하며 눈까풀이부은 光線에 눈이 視力이 흐려집니다。『도라호―므』는 아시는바와가치 眼疾의傳染을가지고잇습니다 눈까풀이 充血하고 …… 治療하지안흐면 瞳子에까지 걸니고 눈섭이거구로나며、部疾에는 失明하게됩니다

角膜炎은 不潔한空氣의 刺戟外에 慢性結膜炎等으로因하야생기는대 充血을하며 瞳子周圍가 붉게되야 …… 눈이아푸며 밝은곳이나 光線을보면 눈물이 흐르며 …… 몹시 아픕니다。

眼精疲勞는 近代人에게 大端히만흔데 細密한일이나 讀書等을하면 눈周圍가 근질근질하여눈물이나오고 充血을이르키며 머리가무겁고 억개가결니며아모리잠을자도

【睡眠】 不足과가든 氣分이 듬니다。過勞가原因입니다。

以上과가튼眼疾의治療와豫防은 恒常 눈을淸潔히하고 適當한 藥을 …… 眼疾에 걸리거든 한時바삐 治療하시도록해야 됩니다

眼疾의治療에는 眼科藥의選擇이重要한대 藥作用이 가장快適하고 効驗이 迅速한眼藥으로서는 新藥理를 應用한것으로 …… 大端히愛用되고잇는것이 『스마이루』입니다。

『스마이루』는 眼科藥으로서最新의 …… 眼疾의豫防과治療에 …… 업지못할藥입니다。

眼科藥『스마이루』는全鮮藥店百貨店藥品部에잇슴。定價二十五錢四十五錢。總代理店은東京日本橋本町株式會社玉置商店(振替東京七二番)입니다。

몬지의刺戟으로 眼疾이激增한다

봄도 인제는 다가고 初여름이 오랏합니다。街里에는 훈훈한바람이 오락가락하고 그럴때마다 몬지가 뿌옇게도라다닙니다。이러한 훈덥지근한바람과 몬지의刺戟은 그러치안허도疲勞한 都會人의눈에 容赦업게 眼疾을 이르키고 視力을 低下시킵니다。이러한때에는 外出에 자진눈과 平常時에 눈을酷使하시는분은 눈의保護를하시지안흐면 무서운眼疾에걸니십니다。

바람과 몬지는 疾眼을刺戟하며

【塵埃】 는 結膜을 損傷시킵니다。눈물이 줄줄흐르고 힌자위가 充血하야 모래가드린것갓치 가려눈알이 뻐근하여집니다。이것은 바람과 몬지의 刺戟이 原因이 됩니다。

平常 日常業務하는분이나 讀書 …… 精密한 일을하시는분은 여러가지로 細密한 刺戟으로 因하야서 또 結膜炎을이르킨다든지 眼精疲勞에걸려 눈이아프고 가려워서 모든일에 能率이나지안습니다。

그러故로 이러한때에는 特히 눈의保護가 必要합니다。힌자위가 붉게充血한다든가 눈곱이끼다든가 눈속이아프고가렵다든가

【視力】 에 흐리거든 곳治療하시지안흐면안 됩니다。

이러한때는 眼科藥『스마이루』를쓰십시요。『스마이루』의强烈한殺菌力과收斂作用은 바람과몬지로因해 이러나는 여러가지眼疾을豫防治療할뿐아니라 卓越한効能을보이는故로 不快한疾患을除去하여 …… 의元氣를 恢復시켜 눈을大端히 爽快하게합니다。

眼精이疲勞하면 神經衰弱이된다
눈과頭腦는가장密接하다

普通常識으로는 神經衰弱이라하면 곳腦細胞의 消耗로부터이러나는 病이라고 생각하기쉬우나 事實에잇서서는 눈의異常으로부터 誘發된수가 퍽만습니다 이것은 눈을治療하는동안에 모르는사이에 神經衰弱이 恢復되엿다는例를 혼히볼수잇는것만보아도 알수잇습니다。

눈은 視神經을通하야 腦中樞와 連絡을하고잇습니다。그래서解剖學上으로는 눈은腦의一部라고합니다。따라서 눈에이러난 異常은 곳反射的으로腦에 影響하야 그機能을弱化시킵니다。

萬一 눈에故障이잇스면 物體를보는데 大端히疲勞합니다。그래서 物體가흐리다던가 또는한개가 두세개로보인다던가 합니다。이런때는 반드시 골치가아픔니다。

이와가티 눈과腦神經과는 密接한關係가잇는故로 눈을酷使하시는분은 모르는사이에 神經을損傷시키기쉬웁고 眼性神經衰弱에걸니게됩니다。

上述한바와가튼理由에依하야 細密한일이나 또는 오래동안 工夫하신後에는 後頭部가무겁다던가 억개가아푸다던가 엇잘질하다던가 하게되기쉬운데 이러한분은 神經衰弱에걸니시지안토록 爲先 눈을治療하시는것이조흡니다。

눈이疲勞하면 눈곱이 작고흐르고히자위가充血해서 붉게되며 눈이쓸번쓸번하고 근질근질한症候가잇스니 좀注意하시면 곳 누구나 다아실수잇습니다。

이러한경우에 對症的治療로서 크게賞用되고잇는藥이 眼精疲勞에効果가 크다고 一般이認定하는 有名한『스마이루』입니다『스마이루』의爽快한藥作用은 過勞로因한眼內의炎症을 迅速히解消하야、疲勞感을 輕快시키는까닭입니다。

工夫에熱中하는學生諸君 細密한일을하시는분 늘 奔走한 事務家等은 恒常 机床한귀퉁이에다가『스마이루』한紙式을準備해두십시요。『스마이루』의至便한容器는 때때로 한방울식點眼하시기에 大端히便하게되잇스며 그의 한방울 한방울은 눈속을 시원하게하며 視神經의疲勞를回復시켜 視力을明快하게합니다。

따라서 그結果로因하야 눈의 故障으로부터 神經衰弱에 걸리 不快感가 업서지고 强大한 精力은 蘇生하야 能率도 올녀집니다。

가슴쓰림
胃痛
胃潰瘍에

이러한症狀에는 早期의手當이必要하오

食後에 心窩部에타는듯한熱感을 늣기고(가슴쓰림) 거북한트림을連發하며 酸味의胃液이나食物의一部分이 咽喉部에서口中으로 떼처오르며(신물)食後二―三時間이되면 胃가아프다(胃痛)……

이러한症狀은 胃酸過多症이니胡椒 고초等의 刺戟物 겨룸진것 不消化物、酒、煙草를禁한後適切한 治療劑를 選擇하야生命에危險한 胃潰瘍에의移行을防止해야됩니다。

ノルモザン錠을服用하면 胃中에서열분膜이되야胃壁을덥고、胃酸의刺戟을 막으며、다음에餘分의胃酸을 吸收하야、胃液의分泌를抑制하므로胃酸過多、胃潰瘍에 가장 優秀한 治療劑입니다。

【効能】 胃酸過多症、胃病、가슴쓰림、胃潰瘍、트름、신물、溜飮、胃加答兒、胃痙攣、便秘、惡醉、宿醉、船暈、車暈等

(藥價低廉) 三日分(五〇錢) 七日分(一圓) 十五日分(二圓) 一個月分(三圓五〇) 二個月分(五圓)

●新發賣 小粒ノルモザン

武田發賣

製造發賣元 武田長兵衛商店 大阪市東區道修町

ノルモザン錠 (노루모잔)

오늘의物理學

物質構造의諸問題 ①

韓仁錫

理論

十九世紀末葉서부터 現今까지物理學에있어서 中心이되는 課題는 物質構造에 對한 研究이다. 이課題를 中心으로하고 일어난 [illegible]

化學에있어서 自然界를構成한 … 九十二個種의 元素로된것을 알게되었다 … 人類가 自然界를征服하는 … 大勝捷이라고할수있 … [illegible]

原子

[illegible]

自然

[illegible]

運動

[illegible]

配列

[illegible]

타부-의辯

任淳得

[illegible]

活字發明者는 "구-텐베르그"가아니다

[illegible]

講座 鑑賞法

詩文學科 (3)

想像力

詩評家 崔載瑞

[illegible]

八道俗談랩소디 ①

方鍾鉉

【九】 가랑이께 붙듯 …

【十】 가랑이로 똥싸먹게되었다 …

【十一】 가랑이로 눈가리우고 아웅한다 …

[illegible]

BOUQUET of LIFE

EASY ON THE NEIGHBOUR

Mrs. De Johnes——"And did you know I'm sending my daughter abroad to study singing?"

Boned Neighbour——"No, I didn't, but it's very thoughtful of you."

이웃에고마운일

존스부인——그리구 내딸노래공부시키려외국보내게된걸아십니까 진저물돌대던 이웃사람——아니요 초문이올시다만 참 생각잘하신겝니다

文章社出版圖書

望鄉 最新刊 裝幀·吉鎭燮 題字·著者肉筆 定價 一圓四十錢

朴泰遠短篇集 **小說家仇甫氏의一日**

文章社

文章 第五輯 六月號

小說 心紋 …… 崔明翊
小說 장날 …… 金南天
小說 蒼空 …… 朴魯甲
小說 阿蓮 …… 李泰俊
小說 少女 …… 韓柄比
小說 魔術師 …… 任英彬
小說 恨中錄 …… 惠慶宮
詩 에노시마 …… 金起林
詩 들길에서서 …… 辛夕汀
詩 童尿賦 …… 白石
詩 頌歌 …… 柳致環
詩 마음 …… 金珖燮
詩 하늘 …… 金東鳴
詩 故園의詩·그늘 …… 金鍾漢
詩 香峴·墓地頌 …… 朴斗鎭
詩 羈旅抄 …… 李漢稷

六月號發賣 定價四十錢 送料二錢

詩의擁護 …… 鄭芝溶
文章論 …… 柳子厚
文藝時評 …… 玄民
再生 李光洙論 …… 金文輯
朝鮮文學硏究鈔 …… 李熙昇
崔北과林熙之 …… 金瑢俊
病苦 …… 安懷南 / 살구꽃 …… 玄德
線 …… 金煥基 / 沐浴 …… 金兌鎭
안해와집 …… 高亨坤 / 봄·移徙 …… 鄭櫓陽
토오키音樂 …… 金管 / 滿洲 …… 李雲谷
新刊評
近古奇文選(二戲文) …… 梁柱東
文章講話(二題)(韻文과散文) …… 李泰俊

京城鍾路·韓靑빌딩二層 文章社

補血强壯 **ブルトーゼ** 体位向上劑

各帝大病院常備藥　造血ア トウホルモン

ブルトーゼ / アルゼンブルトーゼ / ヨードブルトーゼ / キナブルトーゼ / グアヤコールブルトーゼ / ネオブルトーゼ

株式會社 藤澤友吉商店

肝子·活動の源泉·無代進呈

物動計畫實施綱領

統制品目百廿種 廣範圍로高度化

購買票制를採用코精動活動 國家總動員法을發動

昭和十四年度 物動計畫은 過般來企畫院을 中心으로 陸海軍 其他關係 各省間에 折衝하야 鋭意調整을急히하야왓는데 最近에 各省의配定과 計畫整理가 끗나서 今週中閣議에附하야 實施케되엇는바 十四年度計畫은 十三年度에比하야 現저히高度化되고 量的으로도 相當히 廣範圍이며 또 精密하다 統制物品은 百二十餘種의 資材와 物資別로한 縱의統制와 需要部門別로한 橫의統制를 함께하야 軍需生產擴充資材等을 優先的으로 取扱하고 民需資材에對하야 一層 더節約을 徹底케함에 特徵이잇다 實際遂行에는 購買票를 採用하고 總動員法의 發動、精動의 活用等 모든努力을 傾倒하야 實行을 期하라하는데 이것의 根幹이될 昭和十四年度 物資動員 實施計畫綱領은 如左하다

第一章 總則

第一、本綱領은 昭和十四年度物資動員實施計畫에 關한 準備를 定하는것이다

第二、本綱領은 昭和十四年度 國家總動員實施計畫設定에 關한件(昭和十三年九月閣議決定)에 基하야 重要物資의 需要供給의 關係를槪定하고 그實施上必要한 措置의 大綱을 定하는것이다

第三、本綱領設定에 對하야 特히 重視할事項은 如左하다

(一) 軍需의充足에 努力할것 (二) 모든手段을다하야 輸出貿易의振興을圖謀할것 (三) 長期戰에對處하야 國防計畫과 大陸建設의基礎를培養하기爲하야 生產力擴充計畫遂行上必要한 物資의供給에努力할것 (四) 大陸에 物資供給에對하야는 對滿物資供給은 目下進行中인 產業五個年計畫의遂行을 圖謀함을主로하고對支物資供給에 對하여는現地의復舊治安維持 其他事變處理에 必要한物資와 資源開發上必要한 物資의供給에 重點을置할것 (五) 國民生活의 水準低下를 覺悟하고 官需、民需의 兩方面에 緊縮을 加하는同時에 統制强化에 依하야 物資利用의 合理化를圖謀하며 國民生活 最低限度의確保에努力할것

第四、本綱領의 施行에際하야 「一」關係各官廳과 密接한連絡을 取하기爲하야 現在의 企畫院物資動員委員會外에 必要에 應하야 適當한連絡機關을 設置할것

第五、物資의 生產、配給、取得、消費等에 對하야 關係各官廳은 本綱領에 따라 各各計畫을 設定하고 五月卅一日까지에 企畫院에 提出할것

第二章 物資供給力保持增進

第六、本綱領에 計畫하는 物資供給力의 保持는 不可缺의 條件이기때문에 그實現은 가장 優先的으로 取扱할것으로하고 所要物資의 配給도 優先的으로考慮할것

第七、計畫物資의 供給에 對하야 本綱領의計畫數額만에 그치지말고 더욱 增額을 圖謀하도록 努力하고 될수 잇는대로 重要物資를 要치안는 方法에 依하도록 充分히 方策을 講究할것

第八、支那方面으로부터의 物資取得은 現在의 實情에 鑑하야 相當히 確實한것에 對하야만 計畫하는터이므로 그確保와 增產은 興亞院에서 適當한 措置를取하는同時에 現地의 情勢如何에따라 陸軍省또는 海軍省에서 萬全의 措置를 取하거니와 本綱領의 計畫에 包含치안흔 重要物資의 獲得에 關하야도 同樣積極的으로 그取得方策을 考究할것

第九、物資在庫額의利用은 本綱領計畫外의 方法에 對하야도萬全의 努力을하는 同時에 將來의 物資動員計畫의 立案實施를容易케하기爲하야 可能한 限에서長期間에 亘하야 가장有效히利用할必要가 잇스므로 萬全의努力을할것

第十、物資現在額의調查는 品種과 調查의範圍를 擴大하고定期的으로 數個月만에 調查를實行하야 恒常正確한 數量의 捕捉에努力할것

第十一、物資代用品의 利用은 代用品工業의 發達과 其他의 方法에 依하야 努力을要하는 同時에 品質改善과普及徹底의 方法에 關하야 關係各官廳의指導로 一層合理化를圖할것

第十二、物資의回收는 第三國輸入額의 減少를 主要目的으로하고 官民各方面에亘하야 또는 國內各地域을 包含한 劃期的인 徹底的手段을取할것 特히支那에잇서서의 回收는 興亞院또는 陸海軍省이 計畫指導의 任務에當할것

第十三、陸海軍 管理工場과 其他軍需工場에서 製造加工한 官給材料의 屑과故는 一般供給力에 加算할것 但 需要額提出에 當하야 豫定한屑라는 此限에不在함

第十四、輸出貿易 振興에 對하야는 從來의 諸方策의 强化를 圖謀하는外에 左의諸事項의 徹底를期할것

(一) 資金의調整、物資의配給과 勞力의配給을할때에는 輸出計畫額達成에必要한數量을 確保하기로하고 그實現에必要한措置를取할것 (二) 內需와圓貨圈向의 供給數量을規定하야 第三國向輸出數量을確保하고 또이것을國際水準으로써 輸出하도록 强行하기爲하야 總動員法第八條 第十七條 第十九條를發動할것 (三) 輸出產業에必要한 物資의配給과 그價格統制를 目的으로하는 特殊機構를整備할것 (四) 國產品特히農林水產品의 輸出數量의 確保增進과 그價格統制를 目的으로하고 所要物資의 國內出荷配給機構를確立할것

第三章 物資配給

第十五、物資의 配給을가장 合理的經濟的으로하는것은 本綱領實行上 가장重要한關鍵이므로 配給機構의整備와 아울러 그實行의迅速確實과 이에伴하는 監督機構의强化를期할것

第十六、物資配給 機構는 現在의 民間自治的統制機構를 第一로하야 이것을 擴充하고 그活用을 第一로하지만 必要에依하야 現在의 民間機構에 對하야 一層國家的統制를强行할것 就中物資配給의 基礎數額의 決定은 每月또는數個月分式 關係官廳間에서 協議하야決定할것

第十七、各種用途에 對하야 物資配定數量은 一般的으로本綱領付表에 依하기로하고供給力에 增減이 잇는境遇는 特別한 事情이업는限 그增減額을 本綱領付表에 定한配定額에 比例하야 配定할것 이때문에 需給對照와 補塡對策一覽表、需要區分마다 各別한 明瞭한 購買票를 制定하야 配給上의區分을 明瞭히할것

第十八、同一한 用途로以上의 物資를 必要하는 者에對하야는 物資間相互의 調和를 保持시킴은 配給上 特히留意를要하므로 그用途別或은 事業別로 物資配定數額을 明瞭하게할것

第十九、今次새로이 制定한 農山漁村과鑛山勞働者에 對한 配布特免品과가튼 特定物資에對하야는 供給數量을 限定하고配給을 하도록 特別한 措置를講究할것

第二十、輸出을爲하야 供給하는 物資中主要한것에 關하야서는 本綱領에 잇서서는 內地에서 加工하야 그成品을 素材로 換算하야 配定하므로 그實行에 잇서서 內地製造能力과의 配分과 關聯시켜 配定期마다 配給數額을 決定하야 實施의 圓滑을 期할것

第廿一、物資配給實施計畫은 年度間各時期에잇서서 供給力의 變遷等을 考慮하고 大略各四分期마다 樹立할것

第廿二、前項에 關聯하야 그影響對策等에 對하야 物資의配給實績마다 大略四分期마다 左의區別에 依하야 每四分期經過後 十五日以內에 企畫院에 報告케할것 △內地、農水畜林產에 關한事項(農林省)醫藥에 關한事項(厚生省)造船、通信、電力에關한事項(遞信省)鐵道及車輛에關한事項(鐵道省)公共團體에關한事項(內務省)其他(商工省)△外地(拓務省)△滿洲國(對滿事務局)△支那(興亞院)

第廿三、官廳需要로各官廳에서 計畫物資를 購入하거나 或은 物資配定證明等을 發行할때에는 每月의品種 數額을 翌月十五日까지 內地에서는 商工省、農林省、外地、圓地에서는 各現地統轄官廳에 通知하고 商工省 農林省、現地統轄官廳은 그複寫를 企畫院에 送附할것

第廿四、陸海軍省에서 軍需充足을 爲하야 計畫한 物資를取得하는 境遇에는 그數額은 別로 定하고 第廿三에 依하야取得의 實績을 通知할것 但物資의 種類에 依하야는 軍需充足으로도 計上하기어려운것이 잇스므로 이것의 取扱에 對하야는 事前에 協議할것

第四章 物資使用、消費

第廿五、物資의 使用消費에 關하야는 計畫物資만아니라 一般物資에 對하야도 國民精神總動員運動의 强化徹底에 依하야主로 國民의 自覺을 기다려 主旨貫徹을 期하지만 必要에 應하야는 國家總動員法의 發動、購買票配定制의 實施等에 依하야 統制强化를 圖謀할것

第廿六、使用에 關하야는 特히 物資의 使用이 配給目的에 適合하고 經濟的으로 使用됨이 必要하므로 關係各官廳은 周到한 指導監督을 할것

第五章 統制機構其他統制一般

第廿七、物資統制機構는 供給、配給、消費、價格과 此等에關한 指導監督에 關한 事項에對하야 强化擴充을 圖謀할것

第廿八、物資供給에 對하야는 主로 政府의 指導에依하야 自治的統制를圖하고 供給額의確保와增加를圖하는同時에 必要에應하야 特定物資의 供給에關하야 國家總動員法 또는 臨時措置法을適用할것

第廿九、物의配給과 價格의統制에 對하야 左의 事項의急速實現을期할것 (一) 中央、地方과 內外地를 通하야 統制機構의 整備强化를 圖謀할것 (二) 配給과價格統制는 第一次的原材料뿐만아니라 第二次的原材料로부터 完成品에이르기까지 또完成品의價格統制는 原則으로 卸小賣를通하야 實施할것 (三) 配給과價格統制를 容易케하기爲하야 逐次原材料、完成品의 規格化와單純化를圖謀할것

第三十、物資의 使用消費에 關하야 供給力이 甚大하게 實需와의衡平을 喪失할念慮가 잇슬때에는 適時 購買票配定等의 適用에依하야 消費統制를斷行할것

第卅一、民間統制團과 一般國民에對한 指導監督의 强化는 現下의 實情에 鑑하야 必要하므로서 特히 配給物資가 旣定의目的에 使用되고잇는지 또는 그使用方法이 物資不足의 現情에鑑하야 適切한지等에 關하야 充分한監督을要함 이에對하야는 第一線의 統制經濟指導監督機構를 整備할것

第卅二、輸出產業用 物資의 國內逆流防止에對하야는 現行輸出檢查制度의 擴充과 함께 輸出產業加工過程中에잇서서 檢查監督을 徹底的으로 强化할것

第卅三、本綱領實施와 倂行하야 昭和十三年八月에 閣議에서 決定한 「國家總動員上 必要한 諸政策의 徹底强化에 關한件」의 實施를 促進하는同時에 左記諸政策의 徹底를期할것 (一) 物資需給調整과 資金調整과의 關係를 密接不可分의것으로할것 (二) 輸送力不足의 現狀에鑑하야 旣存輸送機關의 全能力發揮를 目的으로한 交通動員의 徹底를期할것 (三) 不足資源의補塡과 重要資源의 急速開發을 目的으로한 科學研究의 促進을 圖謀할것 (四) 勞務需給의 不均衡을 是正하기爲하야 勞務調整의 徹底强化를圖謀할것 (五) 諸政策强行에對하야 國民의 自發的努力을 求하기爲하야 國民精神總動員運動의 强化와 그具體化를期할것 (了)

複合粒子로 미끈하고곱게발라지는 水白粉

粒子에훌룽한新研究!

(1) 본살에빗나는듯어여뻐게발라지고

(2) 近代的인明朗한色味!

(3) 時間이지날수록一層더어여뻐점

이複合粒子의훌룽한化粧力을곡한번試驗해주십시요!

明色美顔水

白色 肉色 濃肉色 各色四十五錢

明色粉白粉

複合粒子로미끈하고곱게발라지는白粉!

明色固煉白粉

一般賣藥·衛生材料 各社新藥·化粧品

卸 대도매점

新井藥房

京城府南大門通二丁目

ゼオラ 藥用齒磨

제오라

아침마다ゼオラ를쓰시면 몰라볼만치 이를곱고健康케합니다!

ゼオラ는 이의病을막고 이를아름답게하는지금까지의어떤齒磨보다도 優秀한性能을가진새로운齒磨입니다

獨特한二大特長

吸着作用 主成分ゼオライト微粒子의作用으로口中의汚垢와黴菌을徹底的으로吸着淨化하는作用입니다。使用後의感觸에爽快한氣分을주고虫齒와口臭를的確히防止합니다。

置換作用 ゼオライト分子中의綜合나트리움이口中의石灰分을化學的으로置換除去하는作用으로、齒石齒垢를一掃하고齒槽膿漏를根本的으로豫防하는새로운效果가잇습니다。

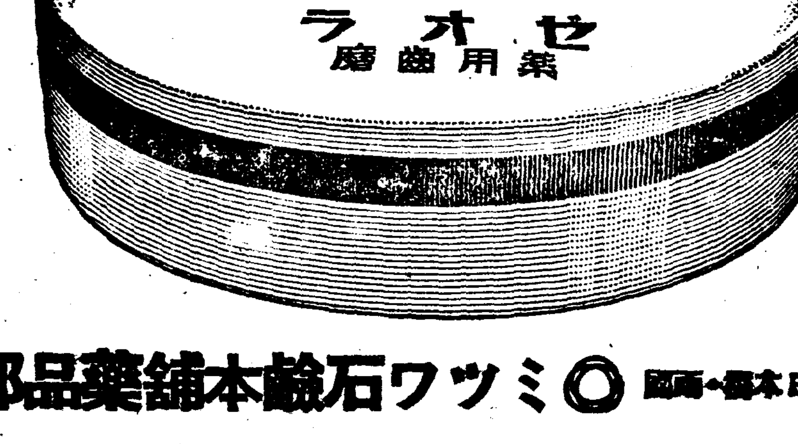

定價 二十五錢

發賣元 東京·日本橋·兩國 ミツワ石鹼本舖藥品部

家主懇談會席上서 家賃不引上을決定
從來高率家賃도引下를指示
平壤署의慫慂이奏效

【平壤支社電話】 주택난이심각한것을호기로 평양의집세는 머릴을들고 계속해올르고만잇서 충호대중생활의 안정을위협하고잇스므로 보다못한 평양서에서는 위선지주들의 자발적의하여 이경향을제지하고저 십삼일오후두시부터 동서에서 어예판하간담회를 열엇섯다 특히동간담회에는여덟집이상의 셋집을가지고잇는부내의집주인이백이십명에게안내장을발하엿섯는데 설제로 출석한 사람은 팔십명이나이엇는바 동석상에서 전중(田中)서장은 현하의정세와 생활의판게를 서로의논한후 금후 경찰과 상의함이업시 이이상함대로 집세를 올리지 안홀것을 종용하여 석상에서 협의결정하엿다 이로서 아프로는 집세가 올오지못하게되엇는데 현재의집세중에도 파하게비싼것에대하야는 내리도록 지시를하리라고한다 그러나 셋집이적기때문에 어가려집세가 고등하여진것이만큼 세입이 늘지안는한 여기에도 역시비밀주인이생길것은 상상키어렵지안흔일이다 그리고 선은(鮮銀)에서도 최근토지투기소동가운데 집값을시세적으로줄달아올하고잇슴에뿐아니라 폭리를날리는토리들에의하야 여러가지탈법적부정행위가 교묘히시행되고잇스므로 아프로는 이런것을철저히취체하야 엄벌하기로방침을결정하고 내사를개시하엿다고한다

大同江運河堀鑿
今秋結氷前竣工豫定

【平南支社電話】 대동강수운의편파방수(防水)도는 보통강의 공장지대를 위하야 총공비이백칠십만원 삼개년계획으로 평양토목출장소에서 의하야 대정십오년에기공된 대동강개수공사는 그후 사변으로인하야 경비는이백사십만원으로 감축되고 기한은 십사개년계획으로 연장되어 에이르렀다 즉 동공사는 우안방수제(右岸防水堤)공사를 비롯하야 대안선교리로부터 대동군남곳면원암리(大同郡南串面猿岩里)에 이르는 저수(低水)공사를 마치고 원암리로부터 조왕리(助王里)엄키로사이에는 특히 두단리운하(斗團里運河)를 파기로되어 고심가운데 공사를진행하던바 금후시일관계기전으로 순공을할성산으로 목하최후로 원암에 갑문(閘門)과 조왕리측의 제수문(制水門)공사를 진행중에잇다 그리하야 준공이되면 저폭(低幅)어 십팔메-톨연장칠키로수심 약삼미돌로 동운하의 갑문안에는 상당히 큰배가출입정박을 할수잇고 수운운항도편리재 평양 보산(保山)간의 칠십오전이 오십오전으로 내리어평남사업에 바치는 가뭄것으로기대된다 그러나 평남도당국에서는 약진하는 평양지보로의 산업발전에 비추어 오히려 동계획만서에 만족하지 안코 계속

教育界恩人雙壁
承基邦氏는小學擴充、韓愁山氏는幼園爲해 各各八千圓을喜捨

【雲田】 정주군대전면운전동(定州郡大田面雲田洞)실어가 승기방(承基邦)씨는 자래로지방빈한한농가를위하야 만호동헌이잇섯스며 사회사업에도 만호동헌이잇서슨분인데 이번운전소학교학령아동의취학난을 절실히 느끼고 일금팔천원을 희사하여 학교증축비를 전담하엿스므로 삼사학년의학급증설도 실현되게되엇스므로 일반은 씨의특지에칭송이 놉다 씨는아프로도 교육사업에 만호힘을아끼지안홀것이라한다 (사진은 승씨)

【沙里院】 교육방면에잇서서 유감이나마 다른도시에비하여 상당이두뒤떨어지고잇는 사리원에서 특히 어린이보육에대한관심은 극히박약하여 현재읍내에는 유치원이 세곳이 잇스나 모두경영난에빠저 허덕이는형편이다 그중에도 사리원유치원은 일종 경제적곤난이잇서 설립자인 방운영(朴雲榮)씨와 원장인 이만태(李晩泰)씨 활동으로 일반사회에 동정을바라고잇다함은 기보하여거니와 이 유치원으로서 가장 곤난을 느끼고 잇던것은 원사(園舍)가 모두 파락한것이다 수년간을두고 원사개축문제에고심하고잇더바 지난십일에 사리원동리천부업 김영사(金營社)사장 한수산(韓愁山)씨가 유치원의때하사정을듯사 그자리에서 자기가건평오십평가량의 연와(煉瓦)제원사를 자담하여 견축지청하겟다고 자진언명하여 유치원관게자들은물론 일반을감격케하엿다 此사건축비는 역팔천원가량될것이며 씨는벌써원사건축설게에 착수하엿다한다 (사진은 한수산씨)

다 어둡은 금년삼월에 부내대창정일정목 문명당 만여필상점에 나타나서 미리준비하엿던재 를 주인에게발견된후 현금백여원을 강활하여가지고 도수하논것을 부산서원이 부장으로인데 절도죄로서 기소하엿다

蝀龍窟探勝團
平壤서一日淸遊

【平南支社電話】 저무러가는 봄날의하로를 명승가운데 즐기자는 취지미래 본보개성(開城)지국이 주최한 동룡굴(蝀龍窟)과 평양탐승단전원오십명은 동지국원들의안내로 동룡굴 묘향산을탐승하고 도라가는길에 지난십사일 오후여덟시반에 평양에내리어 하룻밤 대동강물소리를 드르며고 서울로 『대평양「호텔」』에 를고 어튼날 십오일에는 이 한 소위 제일강산의만중을 마

全南海島에서 投海致死事件

【全南支社電話】 신사일오후세시쯤 전남여수군 ... 신촌리(新村里)에 사는 서덕룡(徐德龍)(二七)과 그배의 기관장으로 권기주소와가튼 김덕성(金德星)은 술먹고 자소한일로 언쟁하다가 전기선장 서덕룡은 기관장을 바다속에 미러트러 상해한것은 신촌리의소유자 대서가태랑(大西嘉太郞)이소판수재소에 고발하엿스므로 그주재소에서는 범인을 상해치사죄로 전거취조중이라한다

賭博團二十餘名
溫陽署一網打盡

【牙山】 충남온양(溫陽)경찰서에서는 지난십사일오전하시쯤 사법주임은 경관오륙명을 데리고 동군온양면좌부리(左部里)에급행하여 잠이기피들어잇는 그동리사람이십삼명을 체포한후 회물자동차로 실어다가 유치하고 그날은 일요일임에도 불구하고 아침부터 그날밤여덟시까지 두대로나누어 취조한결과 모두벌금형에처한후 그날업제히 석방시켯다 하며 그벌금만도 삼백삼십오원에달하엿다는데 그자들은 지난십이월파 일월등두달동안에 만흔돈원씩가지고 도박한것이 요사이발각되어그와가티처벌되엇다한다

正租滿載한帆船 松島附近서遭難

【慶南支社電話】 지나간십삼일 열두시쯤 부산송도부근 해상에 난파선이잇섯는데 그곳을지나는 부산조선기선회사 『가모메』환이발견하고 곳부산수상서에 계출하엿스므로 그서에서는 곳경비선을 출동하야 가모메환과 협력하야 그범선을 구조하야 다대포(多大浦)해안에 끌고갓다 그배는 남해군설천면비만리(南海郡雪川面飛滿里)박영판(朴英寬)소유의 비만환(飛滿丸)으로서 지난십일일 오전여섯시쯤 정조일천삼표를실고 부산으로 향해가다가 십사일열두시쯤 송도부근에서 격랑에부다처 키(舵)가불어저 잇서선것으로 승조원에게는 아모이상이 업섯다고한다

奉仕隊를組織 道路修繕에總出動

【甲山】 갑산자위단(甲山自衛團)에서는 단을조직이래 시국에순응하야 지난겨울부터 근로보국에 단성을다하야오던중 지난십삼일에는 고문서촌경부보(西村警部補)의 총시휘하에 단원사

(春川)

江原道積極指導
書堂과私設講習會를
教員素質向上도企圖

【春川】 학령아동의 약삭할바게수용치못하는 부족한 초등교육기관을 적극적으로 확충키위하야 요즘당국으로서는 상당히하바차를가하고잇는한편 이의대용책으로도 서당(書堂)과 사설강습회(私設講習會)의 적극지도를 꾀하고잇는데 현재 강원도내의서당수는 사백오십육개소로 팔천유백유십팔명의 아동을 수용하고잇스며 사설강습회도 오십일개소로 삼천칠백칠십오명의 생도를 수용하고 잇서 문맹퇴치의봉화를 들고잇는바 도학무과에서는 교원의소질향상과 경영상요하는 경제적기초확립을 위하야 명년도부터 도내에산재한 각서당과 사설강습회에 대하야 적극적으로 그사항을 원하히 조사중이라고하는데 일반은 큰기대를 가지고잇다고한다

地主의承諾업시 土地任意使用
(地主側은原狀復舊를要求)

【襄津】 장해도장연군낙가면(長淵郡洛加面)에서는 장연읍에서래란으로 매월정기로 연락하는자동차선로를 끌기위하야 지나간삼월십오일에 면당국에서 인부를 출동시켜가지고 면사무소아페서 공자(孔子)압까지 조선리수로 약칠리가량에배처 시작된로를 새로내엇다는데 이신설도로를 에대하야 자동차선로허가가 되기전에는 동의도로가되므로 그럴필요가 업다고한다 그런데면 당국에서는 지주들의 승락도업시 토지를임의로 사용하엿을뿐만아니라 시세에의하야 지주들이 요구하는 토지갑도 지불해주지안는다하야 지주측에서는원상복구의 청구소송을 바금준비중이라한다

商校生奪金事件 起訴公判에

【慶南支社電話】 부산부보수정이정목 당시부산제일상업학교 사년생인 이등연행(伊藤然行)(二〇)에 관한 강도염의사건은 부산지방법원검사국 적야(前野)검사가취조중이던바 며칠전 절도죄로기소하야 그범원공판에 회부하엿다

經濟講演會開催
本報惠山鎭支局設置五周記念
演士는斯界權威徐椿氏

【惠山鎭】 본보혜산진지국은 오는이십이일이 바로설치만오주년이되는날이다 그다지길지안흔오개년이나마 그동안 지방적으로다소의노력이 업지안헛스며 자체의발전에잇서서도 파히손색이업수리만큼 지내온것은 오직독자제씨와 지방유지들의 지도애준더택이라한다 이러한의미에서오주년을 마지함에당하야 만분의일이라도 섬의를다하야 보은하는의미로써 오는이십팔일 우리조선경제계의태두인 전본보주필 서춘(徐椿)씨를 마지하야 시국경제강연회를 열기로 준비중에잇스며 여러가지회에 만흔청강이잇기를 바란다고한다

江界高岩間鐵道
江界水電專用으로敷設許可

【咸南支社電話】 강계수전회사(江界水電)에서 작년오월에 십삼일에 강계군내면(江界郡內面)에서부터 장진군 군내면 고암리(長津郡郡內面高岩里)동안까지의 철도는 마중내 신이월부로 총독부에서 허가되엇다 어청도는 강계수전회사의 전용선으로서 허가된것으로 그사명은 사업완료후에는 일반에게 개방하게된다고하며 연장팔십키로나되며 이철도는 대안 만주지방을 연결하는 한편 장진방면의 개발을 재촉하게되며 다시 신흥철도(新興鐵道)와 접속되어 함남과 연결하여주며 착공하여 향후년내로 준공하려 한다

畵面에再現되는 古都公州의옛모습
本報支局記念事業으로廿、廿一日에公開

【公州】 본보공주지국설치만 오주년기념사업으로 옛도읍 공주를 영화로 소개하는동시에 독자우안을 하기로하야 엿다함은 기보한바어니와 그 동안 모든준비가 오는이십일에 양일간에 공수국장에서 상연케되엇다 그내 용의일단을보건대 경승(景勝) 역히 나타내엇고 또한이지방의 고적으로이름노는 장수산성(雙樹山城)을 비롯하야 금강(錦江)의 양양한수 경과 웅진(熊津)의 풍경을 격하야 백제발굴피이며 공주의 교육시설으로들은 각처 장내정리비 교의 설지교수상황까지 역방전래의 풍속이며 특산물시장(市況)등 실로공주의전모를 유감업시 화면에나타내게되엇다 그날의 성황을 예기하는바 본보독자에게는 십전으로 공개한다고한다

春窮當한貧民에 粟廿叺를分配
木浦李連老氏特志

【木浦】 목포대성동이연로(大成洞李連老)씨는 자기시골인무안군삼향면왕산리와 지산리(務安郡三鄕面旺山里及智山里)두동리에서 작년한해의영향으로 현재쫄을 어려한도 후루할도리가업서고 대금고잇는사람이 만타는말을 듯고 삼향면사무소에 의뢰하여 극빈자를조사한후 지난십사일에 좁쌀스물두가마니와 현금이십원을 일백오십호에 나누어주엇다는데 구제를바든 빈민들은 근존락에서도 동씨의장거에 칭송하기를마지안는다고한다

全南鑛業協會
卅日道에서設立總會

【全南支社電話】 당국의산금정책에의하야 각지에 산금열이 맹렬한이때 전남에서도 수년내로 유수한금광과 란광등이 속속발견되어 광업전남의 활기를보이고잇는데 도당국의알선으로 전남광업협회를 결성하고저 오는삼십일에 도회의실에서 설립총회를 열게되엇다는데 당일출석자는 전남도내 광구소유자 약삼백여명이며 협의할사항은 다음파갓다

一、設立協議
二、第一回總會
(1) 昭和十四年度事業計畫決定의件
(2) 昭和十四年度收入支出豫算決定의件
(3) 役員選擧의件
鑛業協會經費分賦收入에關한件

裡里에大風暴 各草家이영이飛散

【裡里】 요즘이리지방은일기가불순하던중지난십사일 아침부터 밤아홉시까지 대폭풍(大暴風)이 불어와서 초가집 옹수십호가 날렷다는데 그피해는 막할수업스며 일반은 떨고잇다 그리고바람은 어찌나 끼고잇다 거리에는 겨울외투를입은 사람들이보엿다 한다 보리는 이삭이 나오는 이때이니만치 큰타격이잇스리라하여 농가의 이런은 적지안타고한다

長篇小說

林巨正 【236】
洪碧初 作
金熊超 畵

자모산성上 (八)

꺽정이는 서림이가 조정에 귀순한줄을 안뒤에도 서림이에대하야 아직 용서성이 만치못하나 서림이가 마산니모덤을 굴하기는 용서하기어려운 죄나 약한 위인이 흉우한 단련을 밧고 본의아닌 소리를 지거렷거나 서림이가 처자를 그대로두지안코 패밧긴게 빼간것은 패씹한것이나 저의 죄를 처자에게 넘기(禍生)인가 겁내기도 용흥포괘없이거나 꺽정이가 이렷케 너그럽게 생각한것은 서림이를 재기의 제갈량(諸葛亮)으로 알어서 아니나를 만이 업고 아니꼬 게교가 얼도록 종씨 서림하엿스므로 서림이 제비록 조정에 귀순하엿지리라도 자기의 은의(恩義)는 낫지아니하려니 미덧든까닭이다 그러면 자기잡을 계책을 내고 자기잡을 안반 크게 여고나서 손으로 수염을 써다듬기 시작하얏다 회가 나거나 분이 날때는 수염에 손을 대지안는것이 꺽정이의 버릇이라 수염을 씨다듬는것이 곳 분이 가려안든 표적이엿다 황천왕동이는 아직 저녁밥을 먹지 못하엿든지 꺽정이를보고 『가서 밥좀 먹구 오겟습니다』 하고 말하니 꺽정이가 고개를 끄덕이엿다 황천왕동이가 밧그로 나간뒤 얼마아니잇다가 이오주가 들어와서 두팔 집고 엉거주춤하고 업드려서 고개를 빳빳이 치켜들고 꺽정이를 바라보며 『대장형님 날 들어오라구 불르셧소?』 『나는 불른일 업다』 하고 꺽정이가 『모두 여기서 엿어야기할하는

의 공명(功名)을 셈하는것이라 저것은 분명 자기를 잡아서 저우려는 꾀군을 따라온다니 이 꺽정이가 통분하기 짝이업서하는때에 눈치코치 물으는 꽉오주가 불쑥 더 도다서 북이 꽉 뒤까지 낫서다 아래잇살로 웃잇살을 며바치서 입살우아래수염이 꺼즈러케 널어나고 숨쉬는소리까지 씨근씨근하는것가탯다 멀뚜렁은 다듬 입을 합봉하고 아젓는데 오가가 흡반좌하고 작승을 흘니보며 『오주는 서림이더러 사람아니구 볼여우라구하지만 오주 저두 사람은 아니야 미련은 곰새기구 우악은 억대우구 오주가 우멍한 눈을 끔벅끔벅하는걸보면 나는 언제든지 할고개에서 뚱뻬질당하는 생각이 나데 사람지구 그따위 무지하구 미욱하구 몹쓸하구 데붕큐구 열등의 큰 헛미업구 변모업는 위인은 우리 사위바곤 무어세 방해든지 처음보아 이날에 떼까지 짝 데리구잇서 온 자식 두루두루 속살두 은근이 두남두르러 애볼 보금동 오 멋거리는 할도 우선둔데가 바 하고 너덕거리엇다 오가의 너생에 와서 갑슨모양이야』 어떠가 만흐니 그게 아마 전생에 오주의 빗을 지구 와서 불회이가 오가더러 『오주가 좀 직할(?)이 그러케 떼전』 하고 웃엇더니 ... 하는것이 우수어서 여럿들 흐 소리내고 웃 ... 리어시 웃는중에 꺽정이도 웃

테 나혼자 등덤어루 넘어갈라니까 걸음이 안걸립데다 그래 치운 밧게서 몸이 쪽 나와서 하는소리가 대장형님 이 울근 지계작대기를 매를 해가지구 들어오라신다구 합디다 고만들어 오라구 불크지는데 거짓말을 보래서 날 놀리는줄 알엇더니 빼저러 무니두업는 거짓말을 햇구먼이요 꽉오주의 주어지거리는 말을 꺽정이는 듯는체만체하는데 오가가 너털웃음을 웃스며 『여게 오주 저녀가 지리집작한걸만두 매는 좀 마저야겟네 어서 가서 작대기 한개 가지구오게 내가 대장 몸바뒤서 때려줌세』 하고 말하니 『작대기 거지구와서 마저보구려』 『그전 웨 데려데대무하얏다』 하고 꽉오주가 대꾸하엿다 『저것 보 용용하게 말대꾸까지 네 재네 재주가 천정 놀래』 『그것만 좀 조심하더니만 요새는 또 허풍이』 ... 꽉오주의 말을 ... 바기전에 꺽정이가 꽉오주를 보고 『지거리는 소리 못기실라 네 자리에 가서 아가리 가만이 닷치구 안저거라』 하고 소리질러서 꽉오주는 얼른 예 대답하고 먼저안젓든 자리에 다시 가서 안젓다

【以下廣告】

桑田碧海의龍城面
清羅兩都로分割編入
今秋區域變更압두고 面民의希望과主張

今秋十月을期하야 大淸津과 大羅南建設이란 劃時期的二大都市建設의大事業이 龍城平野를 中間에너코 出發하게되엇다 두都市의 心臟部라고보는 軍工業地帶가 이平野에 依存하는限 平野의大部分을 占領하고잇는 龍城面은 그核心인 重要地帶에處해잇다 ... 面民은 如何한運命을 開拓할것인가가 注目을끌고잇는 ... 一面의 代表的人物에게 그抱負와 希望을 물은結果 다음과가튼 ... 同感한바이다 ... 外地帶로 또는 多角的으로 ... 바더오는

同面이 工場地帶라는 條件에 東西로二分되게되엇스니 實로桑田이碧海로된感이잇서 바야흐로時代의潮光을쫏기에 밧고잇는 ... 이가튼 急激한變動에 따라 「桑田」와「不適」이 엇기 쉬우나 ... 近代的인 工場地帶로 ... 公正하고 適切한 ... 新生活建設에의 ... 要求를 求하고저하니 面民諸位는 가장自由로운 立場에서 公正한 意味에서의 代表者를 物色하기바란다 (朝鮮日報咸北支社)

龍城面廢止와 其後에올善處策은?

農商併進이必要
府의出張機關을두라
龍城面長 車龍觀氏談

今秋行政區域變更으로 最後의 龍城面長이 되는 車龍觀氏는 過去六十一年間 同面行政에 獻身해온 現面長으로 今後府政에對한 抱負와 그事務的要求의 一端을 듯기로하자 그는 누구보담도 面을잘理解하고또 今後의事態에 對策을明確하게 把持하고 잇스니 如左한 見解에는 面民의누구나 다가티 實感을表하고잇다

今後에올 龍城은 農村을 都市로 만드는데對한 即急한對策에따르는 諸設對策이 잇서야할것이다 現在의淸津府란 商工都市이므로 農村의指導란것을 考慮할必要조차업섯스나 아프로는 商工業에는勿論이나 農村의技術的指導와 農村振興事業이 絶對로 必要하다 하며 行政上으로 要望되는것은 戶籍 納稅 諸證明等에잇서서도 一般의不便이업서야하겟스므로 淸津府의 出張所와如한 機關을 設置해주기바란다 그러치안흐면 新府民의 幸福은 바랄수업을것이다

面民의最終事業으로 中等學校新設을
朴昇烈氏談

일찍기 龍文學校校長을지냇고 現在 小學校長으로서 朴昇烈氏는 敎育家로서의 一意見을 가젓스니 氏가보는바 行政區域變更에 伴하는 要望은 敎育家的見地에서 如左히말한다

新興龍城面은 이세淸津府의 工場地帶로서 再出發하게 되엇는데 此機會에 宗山財産을 財産家諸氏의 贊同을 促하여 面民으로서의 最終事業의 하나로 中等敎育機關하나를 만든다면 조켓다 諸位의 贊同을 엇는다면 目的達成에 奮鬪할것이다

大淸津府民의名譽
姜齊燮氏談

氏는 康德洞의有志로서 地方發展에 相當한抱負를가지고잇스니 ... 의 原來姿態를 그대로가지는것도 적지안흔者이다 따라서 農村의 生產을 等閑視함이업시 府政의 運用을 適地適所主義로 公正히하기를 바라는바이다

文化施設完備에
崔南奎氏談

輸城洞에 崔南奎氏를 차즈니 氏는 特히 農村洞方面이 바다야할 淸津府政의 恩澤을 如左히말한다 우리農村洞은 現在도 淸津府 ...

大羅南建設一步
尹時璧氏談

今秋行政區域變更에 際하야 面內 水北 水南 鳳岩 羅岩等四個洞은 分離되어 羅南邑에 編入케되엇다 地方의有志 尹時璧氏를차즈니 다음과가튼 所感을말한다

大淸津建設도 조흐나 咸北의 行政中心地인 羅南邑의建設도 緊要한일이엇다 이제 羅南建設의 第一步를 내디디게된것은 慶賀하야 마지안는다 우리는 羅南邑民으로써 새로운 恩澤을밧기를 期待하고잇다

清羅合同에로!
李燦述氏談

水北洞과 아울너 水南洞도 今秋를期하야 羅南邑에 編入되게 되엇다 羅南建設의 抱負와 希望을 무르니 氏는 水南洞의重鎭인 李燦述氏에게 左히말한다

羅南邑勢가 近來에 漸漸東으로 膨脹해가고 잇슴은 急激히 西쪽으로 發展해가고 잇는 淸津과 마침내 우리水南 水北洞에서 握手하고마랏다 이 淸羅合併은不遠하다 暗示가 아니고 무엇일까 周圍의 事情이 如斯하면 우리는무엇을 要求하고 主張해야할까? 두말할것도업시 都市住民으로서의 訓練과 그 要望을 다가지 바리지 안는바이다 大羅南建設에서 淸羅合同에로―이것이 다음에올 課題라고 生覺한다

負擔增加에따라 施設도均等하게
朴瑋耆氏談

松坪(松坪)이 日鐵工場의 所在地로 工場地帶의 中心點으로 運命에잇고 今秋實施될 淸津府域擴張에 가장 重要한 編入區域이될것은 明白한일이므로 그만큼 地方人士의 抱負는 크다 이제 朴瑋耆氏의 抱負를드르니 如左하다

新編入區域으로 우리龍城面大部分이 淸津府民의 名譽를갓게된다는것도 조흐나 府民으로서의 負擔도 그만큼 늘어날것은 避치못할事實입니다 여기서 우리가 바라는바는 늘어날 負擔에 比例하야 現代都市 大淸津府民의 幸福을 자랑할수잇도록 當局은 그만큼新府民에게 各種施設을 均等하게 實施되어함을 切實히바라는바입니다

住宅難緩和必要
李秉哲氏의經綸

松鄕洞 李秉哲氏를 차즈니 氏는 松坪市街地計畫實施에 對한 所感을 다음과가티말한다

새로히 市街地計畫이 우리 고장에 實施된것은 實로感謝해 마지안는바이나 다만우리의 要望으로는 이計畫에 앞서서 住宅難을 緩和시킬方途가 잇서야하겟다

陸의關門으로서 ...

大淸津建設에協力
宋丙得氏談

芳洞의 宋丙得氏는 大淸津建設에 希望的文字를 如左히 信念을 말한다

今秋十月一日에 實施될 淸津府區域擴張案은 果然 淸津發展上에 그치지안코 나아가서는 朝鮮全體가 期待하는 ... 淸津港이 東西大 ... 리라 생각합니다

"우리宿願이解決"
黃祥國氏談

祥國氏를차즈니 그는 이러케말한다 二萬龍城住民이 바라고바라든 우리面의 編入이 今秋十月에 實現되게되엇스니 우리의宿望이 풀리는것이다 ... 大淸津의 發展을 爲하여 ...

理想的工業地帶로
池天德氏의抱負談

氏는 鳳岩洞出身으로서 ... 大淸津實現에 對한 要性을 다음과가티말한다 한 農耕地가아니요 一面工業地帶로 ... 理想的工業地帶로 ... 力할것이 ...

淸津府域과가티 住民이安住하도록
李得林氏談

... 李得林氏를 차저 大淸津建設에따르는 新府民의 要望을 무르니 氏는 다음과가티 말하엿다 우리가 近代工業地帶가 되는 이때에 ... 府民이 安住하게 ...

府政을公正하게
李鍾植氏의主張

龍城面 李鍾植氏를 차자 그抱負를 무르니 우리面이 大部分淸津에 一部가 羅南에 編入되어 工業地帶로 또는 商業地帶로 또는 住宅地帶로 分割될것은 事實이나 한便으로보면 依然農村으로서 ...

住民要望貫徹에
崔秉岳氏談

... 의 中堅으로 널리 그 일홈이 알려진 崔秉岳氏는 今秋 行政區域 變更을 앞두고 地方民의 要望을 如左히 말하고잇다 (當年四十六歲) ... 文化施設의完備가必要하다

新府民의惠澤은?
李吉龍氏談

... 新府民으로서의 ... 勿論 府當局으로서는 ... 如何한方法으로 ...

經濟解說

新物動計畫

國民消費生活規定

昭和十三年六月所謂物動計畫이 實施된後 國民生活은 軍需資材需給의 關係으로서 모든點으로 影響되엇다 綿、羊毛、銅、鐵、人絹、스·파、木材、羊毛等 所謂重要物資의 使用制限乃至 禁止가 前進되엇다 그大槪는 配給統制에依하야 配給되고 消費가 抑制되는一方 平時의 生活狀態로부터 버서나지못한 때문에 一般生活로부터 오는 需要는 依然相當量에 達하엿다 그러므로 消費量 抑制하야 軍需品及 輸出向 原料輸入에 向케하고저하더라도 一般消費도 늘려 이것을 經濟警察의 힘으로 抑壓코저 하엿지만 闇取引이 不少하엿다 그런때문에 物資需給…

物價統制의 必要도 强케되고 實施된바 闇取引等의 防止가 必要한 것은 勿論이나 그效果는 充分히 期待할수업다

×

物資需給과 같은것은 國家의 經濟生活을 不安에 陷케하야 國民生活을 重壓하는것인데 그重大原因은 여기잇는것이다 物資의 配給減과 國民의 大部分의 自肅自戒에 依하야 國民生活自體가 窮塞케될것은 事實인데 十四年新物動計畫은 國家重要物資 一般國民生活의 緊縮을 要望코잇다。生活의 緊縮을 要望코잇다 新物動計畫은 今週中에 閣議에 上程하야 財政政策의 基幹으로서 活動케될터인데 그大體의 內容은 十三年度의것이 需要를 大別하야 軍需資材와

一般民需로 區分하엿슴에 對하야 이번에는 이를區分하야

1、軍需資材外에

2、生産力擴充資材

3、官需用資材

4、滿洲北支蒙疆向重要資材

5、輸出産業用資材

6、一般民需資材

等으로 그使途에依하야 나눈 外에 增加하엿다 그리고 從來의方法과는달리 輸出原料 官需用資材等과 全然切離하야 考慮키로하엿다。

그리고 物資의 供給順位로서는 軍需資材、輸出貿易資材 生産力擴充資材、國家對內大陸經營資材、最後에 一般官需用資材와 一般民需로하엿다。

×

以上과가튼方針으로 運營될 것인만큼 一般民需에 向케될物資는거의 業에 가까웁다해도 過言이 아닐것이다。從하야國民의消費生活은 極度로 壓縮될 것이다 卽消費節約을 强制的으로 實行케될것이오 在來의 在庫로 견디어갈수밧게 업는데 消費節約이라는것이 一層道德律로서의 意味를 加하게 하는것이아니라

1、近代戰의 大規模에 卽應하야 軍需補給에 傾向하고

2、對外求償 增大力을 賣하야 輸出向原料와 製品을 확實히하고

3、沉滯한 資源에 依하야 貯蓄力을 增强케하며 資金調達에 協力하야 公債消化에 協力하는 等 生産力擴充資金을 準備하는 等의 國策上 要求를 充分히 한다고 하는 意味에서 消費節約은 國策遂行을 위하야 重大하다。

×

그러므로 新物動計畫의 物資로서 鐵、非鐵金屬、棉花、羊毛、麻、皮革、고무、木材、石炭、코-크스、原油、石油、紙、파르프、機械油、其他輸入鑛物等 米、麥、牛、馬肉 水産物等에 하든것이 消費制限의 法規에 依하야 强制된 範圍를 넘어서서 消費物資의 生産을 抑制하고 使用量을 制限하는 方法에 依하기로하엿는데 이미研究中이며 國民生活에 制限을 强要하는 것이다 이를 實行하고자 한다.

그러나 必然的으로 不拘코 消費節約을 强制하고 있어서 生産方面의 物資를 確保하고 經濟的自由主義 國民의 自己利益을 主로하는 것이 아니고 戰時體制下의 需要에 卽한 經濟生活인만큼 國家는 經濟的으로 日本 經濟의 質的으로 量的으로 强化한 것이다。

紡機의大陸移轉

國策上期必實行

不然이면紡績工業은自滅!

鍾紡은朝鮮金山도經營

津田鍾紡社長談

【東京特電】鍾紡社長 津田信吾氏는 紡聯會長就任後 처음으로 十五日記者團과 會見하고 大要如左한 談話를 發表하얏는데 就中紡機의 大陸移轉問題는 今後紡聯의 活動方面을 示하는 것으로서 注目된다

日本의 紡績는 目下 큰 變革期에 當面코잇다 今後 重工業中心으로 進출할 것은 勿論이나 我工業의 最大部門을 占하는 纖維工業의 存在를 無視할수는 업다 그러나 一般物價高에 伴하야 輕工業의 코스트高는 難免이오 從하야 輸出促進도 期待가 薄弱한 事情이다 此時에 際하야 平和産業인 紡績企業은 勞働力이 豐富하고 또 明朗한 大陸으로 今後進出할 것이다 이 意味로 紡機의 大陸移轉도 國策的으로 考慮해야한다 右에 關하야서는 아직 反對論도 相當히 잇는듯하나 紡績은 英米資本을 背景으로하고 現在一大飛躍期에 當面코잇스므로 此際에 國際的見地에서 紡績의 大陸移轉은 꼭 實行하여야한다 何如間 今後의 紡聯은 國家의 一翼으로서 大局的見地에서서 處해나가야만한다 卽 現在 조고만 問題에 拘泥되어 自社만의 利를 取하야 昨年十月부터 집어를 發見 …

鍾紡自體의 行動에 關하야는 一致가 되지 아니하다 一致하야 國策的線에 邁進하여야한다

그리고 鍾紡自體의 行動에 關하야 目下北海道北見、朝鮮의 三和金山、北支某處에서 各各 金을採掘하고잇스며 또 尾崎製鋼所와 連繫하야 兵庫縣下에서 鐵採掘을 行하고잇는 中인 것을 述하엿다 (寫眞은 津田鍾紡社長)

註=鍾紡에서 經營하는 朝鮮의 三和金山이라는 것은 江原道洪川郡乃村面和同里에 잇는 金山으로서 鍾紡의 直接經營이다

鐵道輸送陣

完備企圖

車輛大量製造

鐵道局에서는 京元線 蔓藏驛 近處에 基地十二萬七千餘坪을 買收하야 工場을 建設하고 工事에 着手하기로 되엇다 그러고 鐵道局의 工場은 第一期工事로 新設하야 工事의 監督을 하게될것인데 元山에 鐵道工事를 하고 近日中에 新設하는 工場에는 本月부터 建築工事에 着手하기로 되엇다

工事로서 動力室 機關車職場 鑄室 倉庫等을 아프로 三年동안에 竣工하기로되엇다 또 釜山鐵道工場擴張工事는 方今 釜山地區에서 工事를 하고잇는데 機關車職場은 七月 客車職場은 十月 製材職場及倉庫는 今年안에 完成될터이다 이밧게 鑄物職場에서 設計中인데 이것도 今年中에着工할 豫定이다

이러하야 旣設의 釜山 京城 平壤 淸津의 四工場과 함께 貨車 客車와 機關車를 六個處으로 製造하야 戰時輸送陣의 完備를 圖하는 同時에 新線開通에 따른 需要增加에 待備하기로 되엇다

理研系統의諸事業

朝鮮서陸續勃興

野口系와角逐戰展開?

日本窒力資本이 朝鮮으로부터 退陣함으로써 朝鮮의 重工業陣은 다시 금 野口「콘체른」系統이 支配的立場에서게되엇는데 今般理研系統의 資本이 朝鮮內에 積極進出하게되어 朝鮮의 新興重工業陣에 새로운 對比를 現出하게되엇다 卽內地理研系統의 朝鮮理研金屬會社가 鎭南浦에 設立되는데 지난 上旬頃에 資金調達의 認可까지 엇게되어 드디여 資本金二千萬圓으로써 活動을 開始하게되엇다 그主要事業은 『알루미늄』工業『마그네슘』工業과 特殊鋼 鐵鋼工業인데 工場用地約十萬坪을 買收하야 工場建設에 着手하얏는바 鴨綠江水力電氣의 送電을 바더 오는 昭和十六年부터 그 操業을 開始하게 되엇다 이바게 京仁二帶의 工業地域에도 一大鑛工場을 建設하야 西鮮地方의 砂鐵鑛을 原料로 使用하야 理研式製鍊을 하야 年産七萬噸의 鋼塊를 産出할 計畫으로 이事業도 亦是 近近許可申請을 하게되엇다 그리고 仁川에特別한裝置를 具備한 一大再生고무工場을 設立하기로되엇다 이와가티 今後 理研系統의 各種重工業이 陸續勃興될 것으로 單只 野口系에 比하야 自體에 電力까지 所有하지못하야 實權하는 弱點이 잇스나 內地大財閥의 進出이니만치 보이엇다

國家補償의

中小商工金融

六月부터開始方針

國家補償制度에依한 中小商工業金融은 六月初에 實施할方針으로 目下準備를 急히하고잇는데 資金 其他實行機關은 如左히決定하엿다

一、資金 初年二百萬圓中 百萬圓은 預金部資金을 運用하고 百萬圓은 自己資金으로함

一、融通機關 鮮銀、殖銀、商銀、漢銀、東一、湖南各銀行及金融組合、無盡會社

現物=錦州팔프昂進

現物方面도 一進一退모양이나 今朝는 錦州팔프가 十六圓三、三十錢의 高價로 昂進되고 어에反하야 東邦팔프가 一圓가령 低落되어 、二十二圓을 불럿는데 이것은 別다른材料가 잇는 것은아니나 價位가 低位에잇든 錦州팔프를 買付하고 東邦팔프를 賣할것이리라한다 어외에 照和飛行機가 一圓五高인 十四圓五로 昂騰된것이 注目되엇다

丸玉取引店開業

去五月五日 朝取證券部取引員으로서의 認可를 어든 郞宗得氏는 丸玉鑛米取引店을 이름하야 今十五日부터 開業하엿다

國債續堅 【東京電話同盟】

新規材料는 업스나 金融緩慢을 豫見으로 人氣는 續堅調하야 甲號一回五分은 各五錢高이고 其他

寸鐵

▽…津田紡聯會長 東京서記者團과 會見코 氣焰萬丈『纖維工業을 無視하면어던다』고 大鐘紡社長의 말이니 웨안그럿켓소

▽…『紡機의 大陸移轉은 國策이라』고다짐을두고나서 이것을 反對하면『本邦紡績工業은 自滅의 運命』이 러라고 威脅

▽…理研『콘체른』의 擡頭와 그의 朝鮮進出은 일측부터 注目꺼리이던바 今回鐵鋼뿐아니라 再生고무方面에까지 넓고 손을 펴처리라고

▽…이로써 野口王國과 倂立하는 또하나의 王國이建設될모양

▽…最近의 事業繁榮에 朝鮮으로 滿洲로 大移動을 하는 趨勢를 보이고잇거니와 이것 어야말로 그의 飜卷

▽…滿洲國幣의 朝鮮內流入이問題

▽…大藏鮮銀理事는 現今의 貨幣流通은 單只貨幣政策의 見地에서만 볼것이 아니라고

▽…滿洲國幣가 鐵幣多量으로『越境』한다면 貨幣政策의 見地에서도 問題는 크겟

支那事變國債

포-너스로期待

遞信局에서는 上半期 포-너스期를 노리고 來六月十三日부터 二十四日까지 全朝鮮郵便局所를 通하야 第十回支那事變國債賣出을 하는데 賣出總額은 百四十四萬圓이다 其中에는 二十圓券과 十圓券의 割引小額國債가 相當量잇는데 이 方法은 本年의 特히 陽에서 陰으로 人氣를 集中하고잇다

株式

鍾紡高로堅調

今日의市勢 (十六日)

前場少堅 今朝는東新三高인二十四圓七、鐘紡五圓二百四十七圓五、鐘新七十七圓九에 鐘紡、鐘新高로 堅調를 保持하면서 十八圓二까지買付되엇스나 東新 만은 傍觀되다가 結局 東新百二十五圓五、鐘新七十八圓二에 大引

後場續堅 後場은 東新五高인 百二十六圓丁 鐘紡百四十八圓一 鐘新七十八圓四에 續伸하고 …

前途는漸衰?

今朝는 鐘紡鐘新高로 揚場은 若干의 色味를 加하엿스나 東新만은 全혀 傍觀되어 市勢는 依然한것이 잇섯는데 支那事變의 膠着은 거듭하고잇서 分岐를 一般이 豫測도 스지 안는 狀態이다 이것이 自由主義經濟時代이면 벌써 陰에서 陽에 陽에서 陰으로의 數次의 循環이 이미잇섯을것이나 아모래도 戰時統制가 큰制限이 되어잇는 株界는 이러한 膠着狀態가 이 常態가되고만感이잇다 前途도 長期戰이되는限 經驗보다 員法의 具現 增稅 配當制限 諸方面의 活動을 制限하는 諸法의 施行 配當課稅 資本主義의 陰鬱出現할것이나 時日의 經過에따라 漸衰되어 가는것으로 調가잇서 株界의 困難은 가증 보이엇다

株 …今朝는 鐘新 鐘紡의 好勢로 若干의 色味는 잇섯스나 東新만은 依然膠着 ▲이 膠着은 언제나 分岐量을 는지 豫測조차困難 ▲東株의 根本問題의 하나인 後任理事長問題가 落着되기까지는 東新은 微動도 容易치 아눌모양이지 ▲그러나 後任理事長問題는 如何는 東株의 大勢로보아 아므로 漸落은 難免? ▲어떠여 丸玉取引店開業▲市場의 新方向을 明察하고 善處할터

米 …當地 四圓五十九錢파 阪地七圓丁이 當分間大弗? 此는 今回殘存米의 發表를 보기 前에 慣도서 實際의減少를 보고는 反히 伸惱 ▲要하면 例年일것 가트면 八十萬石程度의減少에 對하야 적어도 八十丁의反撥을 告하엿슬것이나 今年은 市勢가 벌써 最高公定價格에 肉迫하고잇슴으로 買方으로서 更히馬力을 내지못하는모양 ▲아프로 어떠한天災地變의 突發的 材料가 잇기까지는 無謀하게 買進치 안는 것도 賢明 ▲그러므로 當分傍觀하다가 어떠한 動機를 보고서 作戰하는 것이 得策?

期米

傍觀이나

强保

前場低迷 今朝阪地先限三十六圓九十四錢인 二十八錢落을 하고 當은 四圓二十錢 中은 四圓三十四錢으로 先限은 三十四圓五十二錢인 昨日同價로 揚한 後 阪地四錢同價 三錢同價에 止揚함을 伴하야 二三節五十一錢으로 五節同價이엇다가 九節五十三錢으로도 結局五十五錢에 揚을 止하엿다

後場少高 後場은 三十四圓五十五錢인 同高價에 始場後 二、三節은 五十六錢 四節五十七錢 五節은 五十九錢이엇다

强軟材의出盡

今回 內地殘存米의 數字는 八十餘萬石의 減少를 示하엿음에도 市勢는 이러타할만한波紋이 업서 若干高價를 보은으로 反히 傾倒의 狀態를 呈한다 要하면 今後天災期에 入하야 一時一雨에 따라 어떠한 波瀾을 播起할는지 모르나 湖畔後의 苗代殺育과 麥晴雨는 播種後의 農村의 樂觀을 招致하려라고 생각할수도 업거니와 무엇보다 昂騰을 보게되엇스므로 米價의 昂騰을 의 調整을 加하야 最村의 樂觀을

城壁은 政府의 戰時物價統制의 一層强化로 容易히 突破할수도 업스므로 買方그自身이 스사로 警戒不怠하야 買進하지 안흐므로 當分 高價를 期待키 難하며 그反面으로는 農家가 絕對賣惜方針을 取하야 例年과 같은 賣急하지아니함으로 低落도 또한 期待할수업다 그러므로 當分 此邊에 서 又復保合을 終始하다가 今後天氣의 如何를 따라 大勢가 左右하게될모양이엇다

朝取期米取組內容

▲賣方 ▲買方

當 限 ⑦三〇〇 鈴三〇〇 ㊄二〇〇 ⑬五〇〇 ①三〇〇 ⑯一〇〇

中 限 ⑳二〇〇 ○三〇〇 ⑫三〇〇 ⑳一〇〇〇 丸一〇〇〇 ⑦二〇〇 ⑨三〇〇 ①三〇〇 ⑬五〇〇 ⑳五〇〇 ㊄二〇〇

先 限 ⑳一〇〇 ⑫一〇〇 ○八〇〇 鈴三〇〇 ㊄五〇〇 ⑦三〇〇 ㊀三〇〇 ⑮二〇〇 ○三〇〇 ⑳一〇〇 [illegible]

米正

閑散

木浦高外

京城不變 材料一巡하야 內地入注도 一段되어 市中은 依然히 實物이 적고 所持側은 安値로 賣却하지안는 狀態로 買方이 모두 警戒하야 閑散한 市勢이엇다 ⊖穀良三等 三三、八〇 ⊖白米一等三四、〇〇 四等三三、八〇

仁川保合 材料의 一巡과 內地入注의 一段落으로 市中은 一層閑散 實白側의 買物도 涸渇되어 傍觀態度로서 氣配도 前價와 同樣이엇다 ⊖穀良三等三四、〇〇 四等三三、八〇 ⊖白米一四、〇〇

釜山靜息 內地入注導火는 如實히 發揮되지 못하고 當地의 特異性을 由하야 當地의 必需品을 入注하는 場面은 各地市價의 低調에 보합되고 活氣가 업고 市價도 保合이엇다 ⊖穀坊主三等三四、六〇 一等白米一四、〇〇

大邱不動 市中은 依然히 內地入注杜絕로 地盤을 그리 不利하지 안코 所持側은 大邱高價을 ⊖穀坊主三等三四、二〇

群山軟勢 材料一巡이 되어 內地入注도 一段落되고 所持側은 依然히 受渡 買方에 入注의 業을 보이지 안코 結局 前價同樣으로 不變이엇다 ⊖穀良三等 三三、八〇 ⊖白米一三、一〇

木浦堅進 各地보다 割低에 잇음 市中은 精米皆無로 內地入注는 업스나 圓低物買付入札에 殺到되고 … 水不足等의 强材를 傳하야 前荷側의 活動으로 氣配는 刻刻上走되고 所持側의 强硬으로 市勢는 二十錢高로 騰進되어 곳 圓低으로市勢를 顯出하엿다 ⊖穀坊主三三、九五

毛本緞昂騰

毛本緞은 品薄이 尤甚하야 强調一方을 무하야 今月初에잇서 도 定에三十圓五이던것이 四十四圓의 高價를 부르게 되엇는 데 元來毛本緞은 季節的으로 秋期가 需要旺盛期이나 品薄을 豫見 한 商人側의 先物契約이 殺到하야 市勢의 昂騰을 보게된것으로 朝鮮서는 絹織物에 아직公定價格이 업스니만큼 그推移가 注目된다 한다

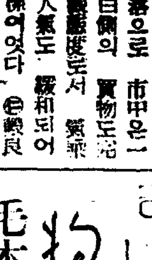

京城·證券部·期米部·仁川
吉村取引店

重石·水鉛
金銀買入
三昌鑛業所
京城府明治町二ノ三番地
電話本局三〇二五番

今日財界 (十六日)

◆米 (單位錢) 今日終止 比前日

仁川期米先限 三〇·五二 不變

大阪期米先限 三〇·九四 ▲二八

京城正米(一等) 三四·〇〇 不變

白米百斤(上) 三四·〇〇 不變

正租(仁川級一等) 一〇·〇〇 不變

滿洲粟(新) 一一·〇〇 不變

京城金(一匁)(賣) 一三·〇〇 不變

◆株 今日終止 比前日

東新 一〇五·一〇 ▲〇·五

鐘新 七八·四〇 ▲〇·四

大新 [illegible]

鐘紡 一四八·一〇 ▲〇·四

◆綿絲 (單位十梱) 大阪綿絲 [illegible]

棉花 [illegible]

砂糖 [illegible]

京城物價 (十六日)

◇白米 (一叺、單位圓) 多通 一等三二·〇〇

◇本綿布 (反、單位錢) 毛本緞 [illegible] 紋羽二重 [illegible] 綾紗 [illegible] 茶綾紗 [illegible] 緞子 [illegible] 紗 [illegible] 花形綾紗 [illegible] 生綾紗 [illegible]

◇毛 (封度、單位錢) [illegible]

◇炭 (單位叺、種子斤) 滿洲炭 [illegible] 撫順 [illegible] 大同炭 [illegible]

◇內地炭 中國一九 [illegible] 高松中 [illegible]

◇石油 (一罐單位錢) 揮發油 [illegible] 石油 [illegible] 機械油 [illegible]

◇石炭 沙里院炭 [illegible]

◇砂糖 (百斤、單位錢) [illegible]

◇鐵物 (單位錢) [illegible]

◇木材 (才、單位錢) [illegible]

◇牛皮 (斤、單位錢) 大牛皮 中牛皮 小牛皮 [illegible]

◇染料 (斤、單位錢) [illegible]

◇紙物類 (單位錢) [illegible]

産業

牛預託飼育

農家一戶에一頭式

朝鮮畜産開發會社에서

朝鮮畜産開發會社는 東拓總裁가 更迭된後도 八月頃까지에는 成立할豫定인바 同會社가 設立되면 소(牛)의預託을 大規模로할모양이다 卽소(牛)를 갓지못한 農家에게 一頭式을 預託하야 其預託된 송아지(仔牛)가커서 移出할際에는 利益을農家와會社와 折半式分配할모양이다 國策上 朝鮮牛의 保護繁殖이 緊要하게되고 輸移出의 調整이 相當히 重大化하엿스므로 이畜産開發會社에는 中央地方蠶外에 農業團體도 極力援助시킬方針이며 目下第一重要視되어잇는것은 牝牛及 송아지(仔牛)의 輸移出防止이므로 이에 對해서는 適時必要한 措置를講究할方針이라한다

漁業組合製氷

冷藏庫新增設

昭和十二年以來 實施中의 漁業組合冷藏施設補助規程에 依한 各漁業組合의 製氷 冷藏庫의 新增設은 如左히 內定되엇다 ◇鎭南浦組 製氷十五噸(增設)冷藏量三百噸(新設) ◇城津 漁組製氷六噸(新設) ◇海州 黃海道 漁組聯合會冷藏量六十噸

朝鮮産「重石」

二重市勢示現

朝鮮産重石의 生産業者와內地需要者團體와의 協定市勢는 二月一%九十五圓을 五月부터九十圓으로 引下하야 標準物七十%의것 六千三百圓으로 協定되어잇스나 生産力擴充에伴하는 重石需要가 자못 旺盛한데對하야 朝鮮內에잇서서의 增産은또과가티 進捗되지안코 一方支那로부터의 輸入도 當初의 豫定과가지못하므로 結局品不足의 傾向은 依然調書한것이잇다 그리고 最近은 內地에우트사이더-側이 朝鮮內出元까지 進出하야 一%百圓乃至百五圓으로 踏買하고잇스므로 朝鮮內에서는 重石의 二重市勢를 示現하고잇다 또重石市勢의 前途에 對하야는 朝鮮內의 增産支那로부터의 輸入과內地需要를 對照하여보아도 日本高局波其他의 特殊鋼製鍊用重石의 需要는 去益增加될것이므로 一部에 傳하고잇는 悲觀說은 不當하다고보고잇다

財界漫話

『糸』饑饉

金顯載

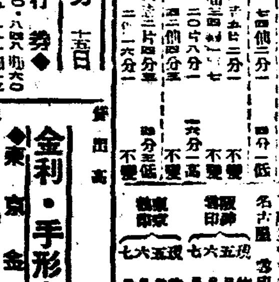

戰爭의目的은 두가지가잇다 하나는 戰勝이오 하나는 國民生活安定이다 그런데 이國民生活安定은 最少限度의 保障에止하는것이니만치 窘塞은 難免이다 所謂衣食住의 不足과 어떠케차와야하는 一點에關한다 衣食住세가지의 所要資材가 모두 不足커니와 옷지어입는데도 옷감이업는것도걱정이지만 꾸어매는실(絲)이업는것도걱정이다 풀질해서입을수업는以上 꾸어매는 실이 있서야겟는데 그것이 어렵다는것이다 나 큰일이다 이제 參考에 供키 爲하야 朝鮮絹綿絲(或은 人실)와 「가단」絲(裁縫絲)에 關한資料는 另不足과 어떠

이러케不足한마큼 洋服店가 튼것은필할것도업고工場에 아단이다 이것을어떠케 和시킬方法이업슬가?가단絲는 每月配定이 工業用千五百哥、家庭用九百哥이니 어것으로야어렵도업다 나더러말하라면 朝鮮의 實情에 비추어 朝鮮에「가단」絲工場을 세웁이 絕對로 必要할것을 提唱코십다 (筆者는東亞紡씨-비스·스테이폰販賣部主任)

千二百玉

一、綿가단絲(晒及色物) 需要實績表를 示하면 如左하다

一、綿縫絲(晒及生地絲) 總玉數一個年十一萬五千玉 (一五一貫一百匁) 四〇番入三四分之一及百十八乃七十五俵

總玉數一個年十六萬哥(二〇〇碼換算)

總金額約九十萬圓

種類 駒卷四羽綾卷及玉卷

六割 現在配定數量一個年一萬八千八百哥

以上과가티야 綿縫絲는 平時需要의十分一未滿、가단絲는 一割八分의配定밧게 안되니 여기필要하것이아니다 綿縫絲도그러커만 가단絲가 不足하 三分之二十 三分之四十 三分之五十 三分之六十 晒及生地絲實績六本滿九本此等 現在配定數量一個年一萬九

海外經濟 (十五日)

		比較
倫敦銀塊	[illegible]	[illegible]
紐育銀塊	[illegible]	[illegible]
紐育綿花	[illegible]	[illegible]
利物浦綿花	[illegible]	[illegible]

銀行券 (十五日)

◆朝鮮銀行券◆ 發行高 [illegible] 正貨準備 [illegible] 保證準備 [illegible]

◆日本銀行券◆ 發行高 [illegible] 正貨 [illegible] 準備 [illegible]

鐵油粕麥粉

阪神鐵油 [illegible] 阪神豆油 [illegible] ◆日本麥粉市價◆ [illegible]

金利·手形交換

◆東京金利◆ [illegible] ◆大阪金利◆ [illegible]

◆京城手形交換高◆ [illegible]

金銀價

◆東京金銀價◆ [illegible] ◆京城市中金銀價◆ [illegible]

對外爲替

◆金買入價◆ [illegible]

正米

◆京城正米◆ [illegible] ◆大阪正米標準價◆ [illegible] ◆仁川正米◆ [illegible]

正租

[illegible]

雜穀

◆京城雜穀◆ [illegible] ◆仁川雜穀◆ [illegible]

綿絲布

◆京城綿絲布市勢◆ [illegible]

滿洲商況

◆大連特產市勢◆ [illegible]

株式 (評價一株單位千錢)

◆朝取短期◆ 朝新 東新 大新 鐘紡 鐘新 [illegible]

◆朝取主要長期取組◆ [illegible]

◆東京短期◆ 東新 大新 鐘新 鐘紡 [illegible]

◆東京現株◆ [illegible]

◆大阪短期◆ [illegible]

◆大阪長期◆ [illegible]

◆大阪短期取組◆ [illegible]

期米 (評價一石單位錢)

◆朝取期米◆ 前場 一節 二節 三節 四節 五節 六節 七節 八節 九節 十節 後場 一節 二節 三節 四節 五節 六節 七節 — 當限 中限 先限 [illegible]

◆朝取期米取組◆ 取組高 [illegible] 本期總計 [illegible] 合計 [illegible]

◆大邱期米◆ [illegible]

◆群山期米◆ [illegible]

◆木浦期米◆ [illegible]

◆大阪期米◆ [illegible]

◆東京期米◆ [illegible]

◆大阪期米取組◆ [illegible]

◆各地期米◆ 神戶 下關 名古屋 [illegible]

棉花 (評價百斤單位錢)

大阪 五月 六月 七月 八月 九月 十月 十一月 — 前寄 前引 後寄 後引 [illegible]

綿布 (評價一反單位厘)

大阪 五月 六月 七月 八月 九月 十月 十一月 — [illegible]

生糸 (評價一俵單位圓)

橫濱 當限 先限 [illegible] 現物D格 一二九五圓

砂糖 (評價百斤單位錢)

大阪 當限 先限 [illegible] 東京 當限 先限 [illegible] 現物糖 (TS) [illegible]

五萬足限り優良ボックス皮製革靴最後の大特賣

御注文は御手紙にて足型及足袋文數明記の上御申越下されば代金引替にて御送りします

高級職人ノ手製ニテ原料等ヘ何レモ最良品ヲ特選 深型靴 十文ヨリ十一文迄同値 一圓三十錢

流行尖端 總革フレンチ型 エナメル付九十錢高

極上等革底品質保險

フレンチ型短靴 十文ヨリ十二文迄 八圓八十錢

編上靴 上等革底 九圓三十錢

エナメル付ハ一足ニ付ソ錢高

紳士禮服用 高級總革靴 一足 九圓

鬼三枚短靴 一足 八圓五十錢

此ノ靴ハ本位ノ耐久ヲ三枚重底ニ仕ル最上等牛革ノ厚底ニテ 新式機械製ノ丈夫向キ頑段ノ安經濟的耐久靴 十文ヨリ十二文迄同価

鬼三枚編上靴

鬼三枚底 學生向總革靴 耐久本位 一足 八圓九十錢

此ノ靴ハ原料ニモ軍隊式ノ甲部厚クハ上等牛皮底ニテ釘ヲ打チ込ミ... 十文ヨリ十二文迄

靑年訓練用總革靴 堅牢無比

短靴型 九圓八十錢

名古屋市千種區吹上本町
合資會社 金城商會販賣部
電話千種 一七八三番 一七八八番 (振替名古屋一七六)

淋菌擊滅의新療法

殺菌·痲痺의二大力을가진 純粹カワカワハルツ의內服에依한淋疾의拔本療法!

Aトリート가 我國淋疾治療界의特異的存在로되어 實際로 淋病을 根治하고잇는것은 カワカワハルツ를 主成分으로하야 그 殺菌力과 痲痺力으로 淋菌을 撲滅하고 尿道粘膜에 知覺神經의作用을 鎭靜하야 收斂、利尿、防腐의 効果를 綜合的으로 現出시켜서 治療期를 短縮시킵니다

優秀特異의原料는 快適良好의結果生한다!……는것

萬人이實證하는바이며 참으로 實効가 잇는것은 當然한 歸結입니다 「一日이라도 速히 結果를 기뻐하시도록 하는」 信念을 가지고 盛大堂은 五十年의 經驗과 信用下에 Aトリート를 發賣하고 잇습니다 모쪼록 絕對信賴가 잇고 淋疾治療의 確實安全한 正道를 擇하야주십시요 (Aトリート는全國一流藥店에 잇습니다)

【價】七日分 一圓五十錢 十五日分 [illegible] 卅日分 十圓 試用 一圓二十錢

本舖 大阪 盛大堂製藥所 振替大阪 二五〇〇番

尿路疾患 淋疾新療藥 Aトリート